# DEMOCRACIA
DIARIO DE LA TARDE

TELEFONOS: Dirección . . . 0052 — General 0052
SAN LORENZO 1191
PORTE PAGO

Director: José Guillermo Bertotto | ROSARIO, MARTES 2 DE NOVIEMBRE DE 1926 | AÑO II — Nº 307

El arfinismo es el programa, la moral y la bandera de la Defensa Comunal

Esta sociedad de política a plazos, remendona y oficialista, llevará tres concejales; pero intenta engañar a ocho candidatos. Engaña hasta a sus propios miembros

El arfinismo es la Defensa Comunal. La ciudad ha visto con qué entusiasmo la minoría estuvo siempre en favor de las malas causas: el intendente Pignetto, por ejemplo. La investigación a la tesorería, por el asunto turbio de los vales— más de 700.000 pesos en descubierto, — fué obstaculizada por el arfinismo. Y en el asunto del F. C. C. A., el despacho contrario a la Ciudad, llevaba la firma del representante intelectual de la Defensa Comunal. Después la quitó, traicionando la palabra empeñada a la poderosa Empresa porque era inútil: la mayoría había formado opinión. Pero, hasta el último momento, el arfinismo trató de favorecer los intereses de la Empresa.

EN TODO ES ASI

La Defensa Comunal en todo es así. Hace más de un año había intentado obtener la disolución del Concejo Deliberante. Sus mejores elementos más indeseables en un gobierno honesto fueron hasta Santa Fe a entrevistarse con el gobernador Aldao. Pedían la administración del Rosario para éllos, pués no era otro el pensamiento que les conducía a suprimir el Concejo. No lo lograron precisamente por su conducta harto conocida. Dejarles la Municipalidad era permitir que la saquearan. Pero, fracasados, volvieron a ocupar sus bancas. Las ocuparon sonriendo. No tuvieron escrúpulos para acercarse a los que difamaban en antesalas. Como en el asunto del Central Argentino corregian sus actitudes, claudicando, agachándose, arrepintiéndose, con tal de que no se les molestara. La Defensa Comunal es el arfinismo, aunque la presida el doctor Florentino, que no es el doctor Alfredo Arfini. El doctor Alfredo Arfini es un político criollo, cepedista, nacido en Italia por casualidad o por error. Debido a esto renegó de Italia y se ciudadanizó argentino, no para aportar procedimientos morales en nuestra política sino para ubicarse más cómodamente en el presupuesto y corromper a los electores inconcientes de nuestra región. No en vano en 24 horas actuó en las filas oficialistas y en las irigoyenistas. Y por algo cambió de conducta en menos de una hora en la cuestión del Central Argentino.

LA DEFENSA COMUNAL IRA POR LA MAYORIA, PERO TIENE SUS TRES CANDIDATOS SEGUROS PARA LA MINORIA

Faltan principios y elementos de honestidad a la Defensa Comunal. La actuación brillante y limpia del doctor Antonio Cafferata le daba prestigio y enaltecía su rol en nuestra vida administrativa comunal. Pero, ni la suya, ni la del doctor Casiello, joven intelectual de noble personalidad, contribuirían a depurar el alma de la sociedad. El mal está adentro: en el arfinismo que es su sangre. Lo prueba el último acto trascendental. Todavía no se ha iniciado en la nueva campaña electoral cuando ya se sabe quiénes serán candidatos en la lista de mayoría y quiénes los designados para que obtengan la minoría, pues ninguno de sus dirigentes ignora que el triunfo de la mayoría es innegablemente del partido Demócrata. La Defensa Comunal proyecta concurrir con lista de mayoría para imponer una cuota, en primer término a cada uno de los once candidatos, y, enseguida para intentar vincular a las más diversas actividades e intereses de la Ciudad. Por esto hasta aparecerá un chantagista y un traidor en su nómina. Y es que en el Rosario abundan los chantagistas y los traidores... Por lo menos atraerá cien votos.

Sin embargo, la lista de la minoría, la que obtendrá sufragios por mandato del arfinismo, con ventajas sobre los otros ocho candidatos, será ésta:

González Ereñú
Macció
Stoisa.

No formulamos ninguna observación sobre sus candidatos. No nos interesan. La Defensa Comunal los presenta y recomienda. Lo que nos interesa es conocer y descubrir a fondo sus procedimientos.

LA DEFENSA COMUNAL SE HA DISTINGUIDO DEFENDIENDO A FUNCIONARIOS LADRONES Y COIMEROS

La Defensa Comunal, representada legítimamente por el doctor Alfredo Arfini, ha defendido calurosamente la intendencia Pignetto que es la que más cantidad de funcionarios coimeros ha ofrecido al Rosario. Y es esta sociedad de apariciones y reapariciones periódicas, sin programa, ni organización visibles, la que pretende disolver el Concejo Deliberante para entregar los millones de los contribuyentes a una comisión que se formaría con sus elementos. El arfinismo es toda una banda disponible a cualquier evento...

El cura de El Trébol provocó una incidencia, en el cementerio, a un sacerdote protestante

Monseñor Boneo sostiene un mal funcionario de la Iglesia en contra de los intereses y sentimientos católicos

En la provincia tenemos casos interesantes de frailes politiqueros, malos pastores, aunque excelentes industriales de la cruz y el devocionario. Pocas veces la prensa los ha zarandeado llamándoles al cumplimiento de su misión. El respeto a los sentimientos religiosos de los creyentes sinceros imponía esa actitud; pero es el caso que no se corrige a espíritus de tal desviación con el silencio. Los frailes politiqueros continúan su marcha, anarquizante y mercantil, como si contasen con la ayuda general. El padre Suárez, hombre de comité, y no de altar; el cura de Arequito, más capaz de denostar la buena fama de vecinos por mal querencia política que de dar ejemplo de tolerancia; y, diez más, habrían enmendado su conducta con la crítica y fiscalización de la prensa. La habrían enmendado o se la habrían enmendado. Las principales autoridades eclesiásticas no pueden solidarizarse con sacerdotes de política mezquina, aun cuando no sea su jefe, en la provincia, monseñor Boneo un discreto diplomático.

El cura de El Trébol es uno de los personajes que merecen la atención del periodismo. Por hoy publicaremos el relato de una interesante incidencia. Y mañana le presentaremos tál cual es sin necesidad de entrar a detalles que no harían el honor de nadie.

He aquí la información:

El viernes se inhumaron en el cementerio local y con la presencia de mucha concurrencia del pueblo y colonia los restos del colono Lucas Racca, viejo pioner de la agricultura y merecedor por su labor y tesón y bondad de la manifestación de despedida de que era objeto.

El cura párroco señor Joaquín García de la Vega acompañó el cadáver hasta la tumba y previa la bendición del mismo dijo: ¡arriba! Es decir, que mandó que se introdujera el cajón en el nicho que estaba en una tercera fila alta.

Pero, de entre las filas se adelantó el señor Natalio Broda, pastor evangelista local y dijo: Permítame, voy a decir algunas palabras a pedido de la familia.

El cura replicó saltando de un brinco a la escalera y a la mesa tablado: no permito!

El evangelista volvió a decir "voy a hablar a solicitud de la familia que me lo ha encargado".

Y dijo el cura: "no permito, el finado era un católico y Vd. no tiene permiso para hablar sobre esta tumba.

No señor, retrucó el evangelista, lo voy a hacer.

El cura se embraveció más aún, se puso rojo como toro de Veragna, se le enronqueció la voz y dijo: "este también no debe hablar aquí, es un protestante y Vdes. los católicos no deben escucharlo. Y extendiendo el brazo, hizo con sus dedos castañuelas (como cuando se espanta un perro) y gritó: los católicos, ¡afuera!

La gente remolineó, el cura de un salto bajó del tablado y se puso en marcha hacia la puerta seguido de tres hombres y algunas viejas. Sus ovejas desobedecieron. La mayoría más absoluta rodeó al orador que entonces lo hizo con tranquilidad. Dijo el evangelista que el señor cura se había precipitado, que él no iba a hablar sobre religión y solo a agradecer a la concurrencia su presencia en nombre de la viuda Raca, de sus hijos y de las familias en duelo. Y hecho esto, se ocupó en seguida de la insólita actitud del señor cura que reprobó toda la concurrencia, que reprueba el pueblo y colonia y que aminora más y más los prestigios de la religión tan en baja desde que los destinos de la misma están a cargo de este sacerdote que no honra a la Iglesia que es mayoría en el país.

Y, salía de nuestro cementerio la concurrencia cuando apareció el comisario señor Juan Abasolo que interpeló al evangelista del por qué se había puesto a dar en el cementerio una conferencia sin el permiso anterior de 8 días como dispone la Jefatura. El evangelista le respondió que él no había dado conferencia, que había hablado en una tumba y a pedido del hermano del finado (Domingo Raca) y del cuñado (Antonio Bordisio) presentes allí. Interrogados éstos, afirmaron lo dicho por el pastor y el comisario no le quedó que decir más que: está bien, está todo arreglado. El pobre comisario habrá sido mal informado por el cura.

La concurrencia celebraba del empleado el término de los 8 días.

Ya saben, para hablar sobre una tumba hay que preparar un muerto y pedir permiso 8 días antes como en política.

Y ahora viene lo más grave:

¿Por qué fué solicitado en su casa el evangelista para que hablara?

Cuando hace aproximadamente 6 años anduvo el cura exigiendo por las chacras $ 1 por hectárea para ascender la vice-parroquia en canónica, estuvo también en la chacra de Lucas Raca, el finado y Raca se excusó como pudo, como lo hicieron varios otros que los alineó en una lista negra: Raciatti, Bosio, Prato, Raca, Caldo A., Caldo J., etc.

Llamado el cura para dar sus auxilios a Raca en sus últimos momentos, la familia desconfió del cura, les palpitaba que haría con Raca lo que con el finado Agustín Caldo y pegaron sus oídos a la puerta. No se habían equivocado: el cura le decía al moribundo que le jurara que sus herederos le pagarían los 650 $ de la parroquia (ya adquirida y pagada) e hicieron irrupción al cuarto del enfermo. El cura disimuló y aguantó la entrada.

Entre los miembros de la familia Raca los hay evangelistas y para castigar al cura fué que llegaron a la misión evangelista a pedirle que hablara en la tumba sobre la extorsión del sacerdote. El evangelista se negó a ello, pero accedió a despedir al muerto y a agradecer la presencia de los amigos.

——xx——

En Casilda se proclamó candidatos a concejales a los Srs. Ernesto Lugano y Juan Luraschi

CASILDA, 1º — Se realizó ayer en el Hotel Italia, la reunión de los principales elementos que constituyen el Partido Demócrata Progresista, de esta ciudad, con el fin de proclamar los nombres de las personas que sostendrán como candidatos en las elecciones comunales a realizarse en el entrante mes de noviembre, en que se efectuará la renovación parcial del H. Concejo Deliberante.

Practicado el escrutinio, salieron electos para candidatos de las dos bancas que habrá que llenar, los señores Juan Viale, presidente del partido en ésta y el señor Ernesto Lugano, conocido militante de la agrupación. Hecha la proclamación entre los presentes, de los electos candidatos el señor Viale declinó la distinción de que le hacían objeto sus correligionarios, exponiendo las causas que le obligaban, y agradeció en breves palabras el honor que se le quería hacer. En vista de que el señor Viale no accedió al pedido de sus amigos de que retirase la renuncia de su candidatura se resolvió de inmediato votar la persona que había de sustituirle, siendo elegido el señor Juan Luraschi, hombre joven y de conocida actividad en las filas de la agrupación demócrata.

Después de un cambio de ideas para ver la manera de encarar los trabajos tendientes para sacar triunfantes a los candidatos que llevaría el partido, se disolvió la reunión, que fuera en un ambiente lleno de entusiasmo partidario.

Con las candidaturas Lugano-Luraschi vuelve el Partido Demócrata a obtener el dominio en el Concejo Deliberante.

Fuè proclamada la lista de candidatos que el partido demócrata llevará al Concejo Deliberante en la elección del próximo domingo 28



Dr. Luis María Mattos — Ing. Rafael Mancini

A quienes les será ofrecida la Presidencia y vice del E. D.



Dr. José N. Antelo



Juan L. Oroño

Tito L. Fossetti — Manue[illegible]



Esteban N. Morcillo — Isidro Carrera



D. José Varela Silveyra



José Guillermo Bertotto

Ningún demócrata puede ser asalariado del oficialismo que en la campaña electoral última asesinó a sus correligionarios, asaltó comicios y atemorizó a los colonos

Ningún demócrata salvo los que la opinión pública juzgó ya como traidores mercenarios del Partido, puede ocupar cargo de ninguna naturaleza en la administración santafecina. Hemos sido siempre partidarios de la colaboración en el gobierno, y de los entendimientos electorales con toda entidad adversaria, a condición de realizar determinadas ideas y principios establecidos en los programas coincidentes. Pero, aquí, en Santa Fe, y con el oficialismo que responde a la empresa de Paz, Cepeda y Cia., consideramos que acercarse es declararse dispuesto a cometer toda clase de bajezas. En nuestra provincia no puede haber dignamente más afán en los demócratas que el de derrumbar al llamado radicalismo unificado. Todo lo que no sea eso es relajación moral.

Las autoridades del departamento Iriondo propalan la noticia de que ciertos dirigentes demócratas aceptan, con el consentimiento de su Partido, empleos del presupuesto. Declaramos categóricamente que ningún dirigente leal al Partido demócrata progresista ha intervenido ante la Junta de gobierno para que se autorice a nadie a servir como asalariado, o desinteresa-

damente, al oficialismo. Habría que haber olvidado la tentativa de homicidio con que se intentó eliminar a Enrique Destefanis, el asalto a las urnas de Serodino, los atropellos a las asambleas de San José de la Esquina y Chabás, la sustitución de urnas en Casilda, las bandas de maleantes enviadas a los pueblos rurales, etc., para que se complicara un hombre de honor con esta runfla de delincuentes de la política.

Los opositores que tienen interés venal en irse deben fugar corriendo, saltando el cerco, dando la media vuelta a toda prisa. El pueblo no necesita Judas de ninguna especie, ni delatores, ni espías, ni tránsfugas. El oficialismo los necesita; la oposición no. La oposición es sinceridad; el oficialismo es la empresa Paz, Cepeda y Cía.: refugio de haraganes, ineptos y desvalidos. Y todo aquel que desde la oposición no podría llegar a merecer el respeto de propios y extraños, ocupando cargos administrativos, profesionales o electivos concordes a sus aptitudes, debe aprovechar las circunstancias y venderse. Tampoco debe alquilarse, porque la oposición no les haría contratos....

El conocido guitarrista Contreras dará en la semana entrante audiciones de radio

En los programas de audiciones de la estación Radiotelefónica F. 2 de la Sociedad Rural del Rosario hemos visto que se ha incluído y con verdadero acierto algunos números a cargo del conocido y popular guitarrista señor Napoleón S. Contreras quien iniciará las mismas en el curso de la presente semana.

Figuran en el programa a ejecutarse varios números de música clásica y también muchos de ambiente popular que sin duda ha de agradar a los aficionados de la radio.

Contreras nos hará conocer algunas composiciones originales que ha preparado para estas audiciones.

Prensa de presa

"La Vanguardia" usa nuestra denominación, "prensa de presa", feririéndose al periodismo chantagista de Buenos Aires. La cedemos espontáneamente.

Celebra asamblea la Asociación Cooperativa rurales Zona Norte

Como estaba anunciado se verificó el domingo último, en el local de la Sociedad Rural, la asamblea general ordinaria de delegados de las cooperativas que integran la Asociación Coop. Rurales.

Concurrieron delegados de las siguientes cooperativas:

Unión Agrícola de Leones, Coop. Agrícola de Armstrong, Federal de Barrancas, Federal de Taucacha, Agrícola de Hernando, Agrícola de Totoras, Coop. de Consumos de Firmat, El Trabajo de Devoto, Mutua Agrícola de Noetinger, Unión y Progreso de Evral, Agrícola Wildermouh, Agrícola Rigby, Agrícola de Oliva, La Mutual de Silvio Pellico, y La Agrícola de Santa Clara.

Se aprobó por unanimidad el Balance y memoria correspondiente al segundo ejercicio de la asociación. En seguida usó de la palabra el presidente señor Costa, quien se refirió al estado floreciente de la sociedad, haciendo de paso disquisiciones sobre el sistema cooperativo y la ley 11380, promulgada recientemente por el P. E. y que vendrá a favorecer, dijo, la acción de las cooperativas. Se pasó luego a elegir los miembros que integrarán el nuevo C. D. el que quedó formado en la siguiente forma:

Presidente, Juan Costa; vice, Juan Chapero; secretario, José A. Linares; tesorero, Juan Barbero; vocales: Juan Del Amo, Alfredo Cavallo, José J. Cabrini, J. Revequi y A. Demarchi; síndico, doctor Angel Ortiz Grognet.

Habló también el delegado del ministerio de agricultura de la Nación, doctor Domingo Bocca. Luego se aprobó una moción del delegado de Armsfrong, señor José A. Linares, en el sentido de enviar notas a la legislatura y al P. E. de la provincia, solicitando sean derogados los impuestos que gravan al cereal. El mismo delegado formuló otra moción, que también se aprobó, según la cual, el C. D. propenderá a la realización de un congreso de Cooperativas, en esta ciudad, el que tendría por objeto primordial considerar la Ley de Cooperativas.

Finalmente hablaron los delegados Del Amo, Actis Cavallo, Cabrini y otros sobre cooperativismo y mutualidad, siendo todos muy aplaudidos.

Caja Nacional de Ahorro Postal

Como en el día de hoy se dió comienzo a la Semana de Ahorro, organizada por la oficina local de la Caja Nacional de Ahorro Postal, la oficina de dicha dependencia fué durante el día de hoy muy visitada por pequeños depositantes, quienes fueron obsequiados con juguetes y objetos diversos.

Además se repartió a los concurrentes un ejemplar del "Himno al Ahorro", música y letra del profesor Marcel.

Se reunirá el Consejo Superior Universitario

En la ciudad de Santa Fe, mañana a las 10 horas, se llevará a cabo la reunión del Consejo Superior de la Universidad del Litoral.

Como esta será una de las últimas sesiones que este año celebre el Consejo Superior hay, entre los delegados, espíritu de trabajo para dejar solucionados numerosos asuntos que están en carpetas.

Facultad de Ciencias Económicas Comerciales y Políticas

Esta noche, a las 21 horas, celebrará sesión el Consejo Directivo de la Facultad de Ciencias Económicas, Comerciales y Políticas.

Los asuntos incluídos en la orden del día son: 1o. Acta anterior; 2o. Asuntos entrados; 3o. Creación de un cuerpo de profesores suplentes para la Escuela de Comercio anexa, y 4o. Despachos de comisiones.

POLICIA

En Piñero fué hallada una persona muerta de varios balazos

Un hecho de esos que en la mayoría de los casos quedan envueltos en la sombra por las condiciones en que ha sido cometido y la falta de datos que puedan acarrear la luz sobre él, se llevó a cabo en Piñero, localidad vecina a nuestra ciudad.

Conocimiento del hecho—

El comisario Arce de aquella localidad, hacía saber esta madrugada a las 0.20 horas a las autoridades de ésta que los vecinos de aquel pueblo Juan y Domingo Bastonero, en el camino denominado El Cementerio, habían encontrado el cadáver de una persona.

El comisario Arce al recibir la denuncia se trasladó inmediatamente al indicado lugar encontrándose con el cadáver de un hombre que presentaba varias heridas de bala en el cuerpo.

Comprobó también Arce que junto al cadáver se hallaban doce capsulas descargadas.

Todas las averiguaciones pertinentes en el sentido de esclarecer la identidad de la víctima y el autor o autores han resultado infructuosas.

Inervención de la División de Investigaciones—

Como el comisario de Piñero solicitó la cooperación de Investigaciones, trasladóse a aquella localidad el segundo jefe señor Patiño acompañado de varios empleados a sus órdenes con el fin de aportar alguna luz sobre el hecho.

Los automóviles hicieron de las suyas

El auto 2118, guiado por Santiago Testoy, embistió en la calle San Luis entre San Martín y Sarmiento embistió al anciano Blas Cardillo de 74 años de edad, domiciliado en la calle San Luis 1523, produciéndole heridas leves en el rostro y pecho.

El hecho se produjo a las 10.30 de esta mañana.

Cardillo fué curado por la A. P. quedando arrestado Testoy en la tercera.

—Al pretender esta mañana a las 11 y 15 Antonio Labrino, cruzar la calzada en la calle Mitre y Avenida Pellegrini, fué embestido por el auto-camión No. 65 de Macial, guiado por Jorge J. Dalmel, derribándolo al suelo.

Labrino resultó con contusiones en el brazo y cuerpo de carácter leve.

Intervino personal de la 3a. que detuvo a Dalmel.

Grave accidente a un obrero

José Chicharretti, italiano, de 28 años, casado, carrero, en circunstancias que guiaba un carro cargado de leñas por la calle Mendoza y 4, a raíz de un barquinazo cayó al pavimento, teniendo la mala suerte de que una rueda le pasara sobre la pierna izquierda fracturándosela.

En gravísimo estado el infortunado obrero fué trasladado a la A. P. donde quedó en asistencia.

TRIBUNALES

CAMARA DE APELACIONES

Juzgado de 1a. Instancia de la 1a. Nominación a cargo del doctor Sánchez Zelada.

Secretaría R. Capmany Puccio.

Mones y Pizza, quiebra. Se ordena informe el Registro de Comercio.

Juan Monteverde contra J. Cavioli. Se aprueba remate y gastos del martillero señor Virgilio Sánchez Granel. Se intima al comprador para que en el término de 10 días deposite el importe de su compra.

—Simón Bergel, convocatoria. Se da vista al contador del crédito que reclaman los señores León D. Cohen por 2.500 pesos y J. E. Ferrari por 500.

—A. Bianconi contra J. Villafreal. Se aprueba remate y gastos del señor Virgilio Sánchez Granel.

Secretaría Alvarado:

Montoy y Bozicovich, convocatoria. Fué nombrado contador el señor Augusto Vogler.

—Vicente Malpiedi, quiebra. Efectuóse la audiencia en la quiebra de este comerciante de Zavalla. Fueron verificados los créditos en la forma aconsejada por el contador señor Emilio J. Sánchez, quien estimó el siguiente estado: activo 1.550, pasivo 7.379.52 pesos. Fué nombrado síndico el señor Martín de la Riestra. Los honorarios del contador fueron regulados en el 2 por ciento del activo.

—Martín Herrera, suces. Se declara abierto el presente juicio sucesorio.

—Nemer Hamud, quiebra. Se ha presentado desistiendo de su solicitud de quiebra. Se da vista de ello al señor agente fiscal.

—Enrica Bugiolacchi Vda. de Catena, información. No se hace lugar a la rectificación solicitada.

—José Curia contra Lema y Cía. Se aprueba la liquidación presentada.

—Antonio Scime, pobreza. Se concede carta de pobreza.

—Vicente Pérez, quiebra. Se ha presentado solicitando su propia quiebra este comerciante establecido en calle Ovidio Lagos 1991 con almacén.

—Erico Augsburger, quiebra. Se ordena informe el Registro de Comercio.

—Alberto Herrera, quiebra. Se tiene presente el dictamen del fiscal doctor Tasada.

—Bartola y Hno., quiebra. Se regulan los honorarios del depositario en 15 pesos y al síndico el diez por ciento del activo realizado.

Sala del segundo torno. Secretaría del Dr. Martínez

Juzgado de 1a. instancia de la 2a. nominación a cargo del doctor Martínez Cilveti.

Secretaría del Dr. Palacios:

Francisco Julve, concurso civl. Este vecino de esta ciudad, empleado del F. C. Central Córdoba, solicita la apertura de su concurso civil. Presente el siguiente estado: Activo, $ 200; pasivo, 2.109.78.

Donatti Hnos., solicitaron su propia quiebra estos comerciantes establecidos en Coronel Bogado, con negocio de almacén denominado la "Nueva Italia". Acompañan el siguiente estado: Activo, $ 5.850.41; pasivo, 6.410.18.

—Antonio Rafuls contra Federico W. Melvey y otros, tercería. Para el sorteo de martilero el día 13 del corriente.

—Carlos Zabala contra Lázaro Rocca, cobro ejecutivo. Se rechaza la impugnación.

—Jorge H. O. Williams, concurso civil; el señor Rómulo Barralt acreedor por pesos 213.98 solicita la apertura del concurso civil de este vecino de esta ciudad.

—Luis D'Amico, quiebra; los señores Manuel Puente y Cía. acreedores por 502.15 pesos piden la quiebra de este comerciante de Acebal.

—Lázaro Tabaj, quiebra; fué pedida la quiebra de este comerciante establecido en esta plaza con tejidos, por un documento de Araiz y Saad por pesos 884.70.

—Eduardo Laflor contra Serafín Sera; se revoca el decreto de fojas 70 con costas.

Secretaría Marc:

Juan Migliore, sucesión; dictóse declaratoria de herederos a favor de sus tres hijas Blanca, Angela y Juana.

—María Luisa Arias de Lagomarsino, sucesión; se declara abierto el presente juicio sucesorio.

Juzgado de 1a. instancia de la 3a. nominación a cargo del Dr. Siburu.

Secretaría Ramos:

Rubiolo y Echeverría, quiebra; se llevó a efecto la audiencia en la quiebra de estos comerciantes de San Ricardo. El contador señor Carlos B. Giani estimó el siguiente estado: activo pesos 16.050; pasivo pesos 53.292.73. Fué nombrado síndico liquidador al señor José Lehar, a quien se le faculta para vender los bienes de los fallidos. Al contador se le regularon sus honorarios en el dos por ciento del activo. Al depositario Alberto Amiel 5 pesos diarios. Se aprobó la cuenta de gastos que asciende a 250 pesos.

—Devoto y Ottone, convocatoria; ha sido fijada la audiencia para el día 16 del corriente. Se deja sin efecto el auto de fojas 62.

—Compañía Nacional de Pavimentos contra Gerardo Rodríguez, cobro de pesos; no se hace lugar a la nulidad interpuesta con costas. Se regula a los doctores Bossano Ansaldo y Dabat 70 y 40 pesos, respectivamente.

Secretaría del Dr. Gallo:

Juan Peniconi, sucesión; se aprueba el inventario y avalúo practicado por el señor Anastasio Billicich.

—Anselmo Aprosio contra quiebra Morón y Cía.; se declara rebelde al síndico de la quiebra Morón.

—Josefa Ghione de Giordano, sucesión; se dictó declaratoria de herederos a favor de su esposo Esteban Giordano y seis hijos.

—Miguel Claps contra Luis Claps se elevan los honorarios del doctor Vicente Mioño en 600 pesos.

Juzgado de 1a. instancia de la 4a. nominación a cargo del doctor Rodolfo Tietjen.

Secretaría Guindon Méndez

Serafín Gironacci, sucesión; no se hace lugar a la ampliación de declaratoria solicitada.

—Nava e Invaldi contra Luis Delpino; se regulan al señor Rodolfo Parfait 150 pesos.

—Pedro Piñero contra Jerónimo Weocu; se concede recurso.

—Leonor Nicolorich de Rodríguez, sucesión; se nombra perito inventariador y partidor al doctor García Montaño.

Secretaría del Dr. Dughera:

Miguel Cantore, quiebra; se fija la audiencia para el día 17 del corriente.

—Luis Rassini y otros contra Serafín Franch, cobro de pesos; se nombra perito ingeniero al señor Simón Rubinstein.

—Angel Civelli y otros, sucesión; se regulan al doctor Salvador Arteabaro 1700 pesos.

Juzgado de 1a. instancia de la 5a. nominación a cargo del Dr. Sánchez Granel.

Secretaría Emilio Rojas Molina

Pablo Coronel, convocatoria; no se hace lugar a la revocatoria solicitada por el doctor Andrade y se concede la apelación interpuesta subsidiariamente debiendo elevarse los autos al Superior.

—José Rullan, sucesión; se tiene por abonado el impuesto a la herencia.

—Justino Aguirre, quiebra; Se tiene presente lo dictaminado por el señor Agente Fiscal.

Secretaría Antonio Atienza:

Roque Vázquez Ballestero, inscripción de martillero; se ordena.

—Antonio Araya, sucesión; se concede autorización al doctor Carlos E. Garré para firmar las autorizaciones necesarias.

—Zucca y Mendivil, quiebra; se da vista al contador del crédito de Finsman, Molinari y Vizzi y Cía.

—Banco El Hogar Argentino contra Luis Cecchi e hijos; se nombra martillero al señor Manuel Vila Ortiz.

—José Lo Cicero, rehabilitación; se da vista al fiscal, del pedido de rehabilitación formulado por este señor.

—Juan Tarditti, inscripción de comerciante; se ordena comparezcan los testigos en cualquier audiencia.

Avisos del día

Vapor Italiano "DORA BALTEA"

Se avisa a los consignatarios de las mercaderías venidas por este vapor que éste ha entrado al puerto el día 23 de octubre de 1926, bajo registro No. 2174. Hace sus operaciones de descarga por los muelles fiscales de la primera sección depósito No. 13.

La revisión por faltas o averías se efectuará en el citado depósito el día 3 de Noviembre del corriente año de 8 a 10 horas. Los interesados deben presentarse a revisar con las facturas originales de las mercaderías. Las cuentas por faltas deben ser presentadas dentro de las cuarenta y ocho horas; pasado dicho plazo no se atenderá reclamo alguno.

Por más datos a sus agentes THOMPSON Y TISCORNIA, Córdoba 823.

C. PREUMAYR (S. A.)

Por resolución del Directorio se convoca en segunda convocatoria a los señores accionistas, para celebrar la SEGUNDA ASAMBLEA ORDINARIA, para el día 15 de Noviembre de 1926, a las 15 horas, en el local de la calle Rivadavia número 2541, con objeto de tratar la siguiente

ORDEN DEL DIA:

1º) Consideración y aprobación de la Memoria y del Balance General e Informe del Síndico, correspondientes al 2o. ejercicio vencido el 30 de Junio de 1926.

2º) Nombramiento de cinco directores titulares y de tres directores suplentes para integrar el Directorio.

3º) Nombramiento del síndico y síndico suplente.

4º) Designación de dos accionistas para aprobar y firmar el acta en representación de la asamblea.

NOTA. — Se previene a los señores accionistas que de acuerdo con lo dispuesto por el artículo 25 de los Estatutos, deberán depositar sus acciones o un recibo bancario tres días antes de la fecha fijada en la Secretaría de la Sociedad.

OTRA. — De acuerdo con el artículo 27 de los Estatutos, toda asamblea citada en segunda convocatoria se considerarán constituídas con el número de accionistas que asistan. — EL DIRECTORIO.

2-11-nov.

Vida Social

Exposición del escultor Alberto Lagos

La Fiesta de los niños Católicos

Homenaje a una educacionista

Exposición del escultor Alberto Lagos—

Mañana miércoles 3 de noviembre a las 18 horas, se inaugurará en las salas del Museo Municipal de Bellas Artes, una Exposición de obras del escultor argentino Alberto Lagos.

Esta exposición que contará con diez y nueve bronces y tres retratos, es auspiciada por la institución cultural "El Círculo".

La fiesta de los Niños Católicos.—

En el salón del Círculo de Obreros, tendrá lugar el 11 del corriente mes, la fiesta que prepara la Liga de Niños Católicos, en beneficio del Centro de Catecismo de la iglesia de Ntra. Sra. del Rosario.

El programa lleno de novedad e ideado con singular buen gusto, será desempeñado por setenta niños de nuestra sociedad, poniéndose en escena dos comedias fantásticas de Juana de Ibarbouron y la "Gran Feria de Sevilla", presentada con todo lujo y realidad, con su cuadrilla de toros, coros de gitanas, estudiantinas, bailadoras, tonadilleras, pregonera con su burro, "el dentista célebre",vendedroas, etc.

Este festival que se llevará a cabo, a las 16.30 horas, ha despertado singular interés, y ha de serlo aún mayor, a medida que se aproxime la fecha de su realización, pues la comisión de niñas que tiene a su cargo las tareas de organización, ha dado pruebas concluyentes de su actividad y entusiasmo.

Las localidades pueden adquirirse desde ahora, en casa de las señoritas Julia Piñero, teléfono 3447; Esther Colombo Berra, teléfono 5065; Angélica Costa, teléfono 6314 y M. Esther Cafferata, teléfono 0772.

Homenaje a una educacionista—

Con motivo de acogerse a los beneficios de la ley de jubilaciones, se ha retirado de sus tareas de educacionista la señorita Carmen Burucuá, después de una larga y meritoria labor en el seno del personal de la Escuela Normal de Profesoras "Doctor Nicolás Avellaneda".

Con tal motivo y a objeto de rendirle un justo homenaje a sus méritos y demostrar el afecto que se le profesa, las ex alumnas han iniciado los trabajos para ese fin.

Las adhesiones se reciben todos los días en la casa de la señorita Delia Alvarez, Laprida 1350, y Dora Repetto, 3 de Febrero 1331.

Nosti-De la Torre—

El sábado se consagró la unión matrimonial de la señorita Blanca Nosti con el señor José de la Torre, ceremonia de la que fueron padrinos la señora María Fuentes de la Torre y el señor José Nosti.

Testificaron el acta civil por parte de la novia los señores Domingo Manuel Santos y Arsenio Nosti y por el contrayente los señores Carlos Arrighi y Ramón de la Torre.

Terminado el acto los padres de la novia ofrecieron una recepción, que congregó numerosas relaciones de ambos contrayentes, resultando muy lucida e interesante.

Te danzante—

Lucidos contornos adquirió el te danzante que la sociedad de beneficencia Le Donne Italianne había organizado en honor de las señoritas que colaboraron en la kermesse benéfica que esta Sociedad realizó últimamente en el local de la calle Córdoba y Corrientes.

El festival que se llevó a cabo en los salones del Círcolo Italiano, se vió concurrido por numerosas familias de la colectividad italiana y de la nuestra.

Grock en el Empire.—

Con la "rentree" del célebro cómico Grock en el Empire Theatre, hemos vuelto a ver en esta aristocrática sala, a lo más selecto de nuestra sociedad elegante.

Entre las niñas que recordamos haber visto ayer se encontraban:

Laura Astengo, Azucena Casas, Sara San Román Andino, Amelia Marull Machain, María Antonia Astengo, María Luisa y María Elena Murray, Hilda Martín, Celia Astengo, Susana inny, Clara Mac Guire, Raquel Uranga, Violeta y Dora Nefell, María del Carmen Martínez Díaz, De Elía, Gómez Fierro, Sugasti Echesortu, Bertotto, Paganini, Díaz Guerra, Rois, Muniagurria, Amelong, Parodi, Uranga, Manfredi, Olcese, Echesortu, Coll Casas, Monserrat, Andino, Araya, Colombres, Alonso, Vergara, Premoli, Alzola Zabaleta y otras.

Misa blanca—

Antes de ayer, de mañana, se celebró en la capilla del Colegio Normal Católico una misa de comunión general en obsequio de la señorita Elsa Craviotti, con que la ofrendaba la Asociación ex Alumnas con motivo de su próxima boda.

Enfermos—

Se encuentra enfermo, don Roberto Rois.

Viajeros—

De Europa llegarán esta noche a bordo del "Príncipe de Asturias" los Sres. Raúl del Sel, Jorge Basavilbaso y Rodolfo de Alzaga Unzué.

Traslaciones—

Han llegado:

De la metrópoli el Sr. Fermín J. Lejarza y su esposa Fanny Mackey.

—De Firmat, el Sr. Pedro Torres y su señora esposa María Esther López amora.

—De Las Rosas, el Sr. Atilio Spaventa y su esposa Carolina Palermo.

—De Santa Fe, el Dr. Leonidas Loza.

—De Buenos Aires, el Dr. Juan Luis Fe rraroti.

—De la misma procedencia, el Sr. Alfredo J. Rouillón.

—De la Capital Federal, el señor Tomás Berlengieri.

—Del mismo punto, el Sr. Alfredo Rodríguez.

—De Venado Tuerto, el señor Guillermo Barbier.

—De la metrópoli, el Sr. Osvaldo Testoni.

—Del mismo punto la Srta. Laura Angélica Beltrán.

—De Buenos Aires el Sr. Lázaro Costa.

Han partido:

Para Santa Fe, la señora doña Esmeralda Loza de Vidal y su señorita hija Beatriz Aldao Loza.

—Para la metrópoli el Sr. Joaquín Lagos.

—Para Santa Fe, el Sr. Rodolfo Videla y su esposa Mara Luisa Schmann.

—Para el mismo punto el señor Alberto Rodríguez Larreta.

—Para B. Aires el Dr. Sofanor Novillo Corvalán y el Sr. Mateo Ramos Mejías.

—Para Tucumán, el Dr. Pedro Mollanos.

—Para la metrópoli el doctor Manuel M. de Iriondo.

—Para Capilla del Monte, el Dr. Tristán Santamaría y sus señoritas hijas María, Ercilia y Amanda.

La Escena

Ultimas funciones de Micio Grasso en el Colón

La compañía dialectal siciliana que encabeza Micio Grasso y que el domingo hiciera su rentrée ante el público rosarino, pondrá término mañana a su actuación en la sala de la calle Corrientes. Ha renovado este conjunto el estimable éxito artístico obtenido en su temporada anterior y ha servido para poner de relieve una vez más, las extraordinarias facultades de la primera actriz señorita Floria Marrone. Artista de raza, la señorita Marrone, pone con su inquietante belleza y su encantadora feminidad, una nota espiritual en los espectáculos del Colón. La musicalidad de su voz, su belleza sugestiva, todo el encanto que emana esta joven artista, llamada a grandes destinos en la escena italiana, suavizan, podríamos decir, las asperezas del bárbaro temperamento de Grasso quien no ha podido elegir mejor figura para esta su temporada de América. Floria Marrone, lo repetimos, es muy joven y tiene ya un nombre bien cimentado en el teatro de su país. El tiempo, tendrá que completar la obra.

EL PROGRAMA DE HOY

"Il ratto delle sabine" una pieza cómica de A. Campagna, se anuncia para esta noche. Tomarán parte en ella, las principales figuras del elenco.

"Los Tenorios" de Codina se aplauden en la Comedia

Ayer el anhelado cartelito de "no hay más localidades" lucióse gallardamente en la boletería de la Comedia, durante las funciones de la tarde y la noche. Y es que si no fueran bastante los prestigios y las simpatías de la señora Olona, primera figura femenina del excelente conjunto español que actúa en la popular sala, la sola anunciación de las representaciones del clásico drama de Zorrilla — plato obligado de estas festividades — bastarían para ello. El público que acudió ayer a la Comedia, ha tenido ocasión de presenciar un espectáculo como no se le había ofrecido de muchos años a esta parte. "Don Juan" tuvo esta vez un intérprete que ha ganado en España justo nombre como tal: Pedro Codina.

En efecto, el artista nombrado encarnó el héroe Sevillano, con tal propiedad y justeza, que fué entusiastamente aplaudido. Hoy en familiar y noche vuelve a repetirse "Don Juan Tenorio" y creemos que no será por última vez.

Despedida de Grock

Con las funciones de hoy, tarde y noche, pone término a su exitosa campaña de Rosario, el formidable excéntrico que es Grock, artista que ha venido llevando extraordinaria concurrencia a la sala del Empire.

Vuelve Grock a Buenos Aires, a fin de cumplir compromisos contraídos en el Cine Florida punto terminal de su fructífera campaña por la Argentina. Las funciones de hoy en el Empire serán a precios populares.

Dos funciones se ofrecerán hoy en el Olimpo

La compañía española que encabeza el prestigioso actor C. M. Baena, ha visto en estos últimos días muy favorecidos sus espectáculos. Las entradas realizadas han superado los cálculos más optimistas y es ello motivo de satisfacción para el excelente conjunto. El programa de hoy bien interesante por cierto tiene como principal atractivo la representación de la comedia en un acto original de la distinguida escritora rosarina, señorita Alcira Olivé, titulada "El mordisco" que como se recordará fué estrenada en ess mismo escenario hace un par de años, con un éxito pocas veces superado por producciones de esa índole. "El mordisco" que se representará en la función nocturna, irá precedido de "La fuerza del mal" comedia en tres actos de Manuel Linares Rivas. En la sección familiar se repondrá "El chanchullo" agradable comedia de Pedro Muñoz Seca y a continuación recital poético a cargo de Baena.

En la Comedia harán mañana una obra cómica

Las espectrales figuras del Comendador y Doña Inés, dejarán de pasear mañana por el escenario de la Comedia, y en su lugar ocupará el cartel, "Los cuatro Robinsones" pieza cómica en tres actos que ha de tener en el elenco que encabeza la Olona un excelente reparto. "Los cuatro Robinsones" es una comedia de extraordinaria fuerza cómica y su anuncio en las carteleras de la popular sala, nos parece un acierto.

Ada Falcón al teatro realista

La aplaudida cancionista criolla, que hasta hace poco actuara como tal entre nosotros, se ha incorporado al elenco de teatro realista que se presentará el cinco del corriente en el Olimpo. Ada Falcón, figura joven y bonita, significa una verdadera adquisición, sobre todo para el género que se piensa cultivar.

Dos días más, y volverá a nos,— siempre que a última hora no se decida por lo contrario—la simpática artista.

"Currito de la Cruz" se estrenará mañana en el Olimpo

Un estreno de singular importancia tendrá lugar mañana en la simpática sala de la calle Mitre. "Currito de la Cruz" teatralización hecha por Linares Rivas, de la difundida novela de Pérez Lugin, ha de ser ofrecida a nuestro público a través de la interpretación de la compañía de Carlos M. Baena. Auspicia la función de mañana la Agrupación Andaluza.

Arcos en el Cine Varietee Rosario

Fué recibido con aplausos en la popular sala, el celebrado parodista Rafael Arcos, que hacía años no nos visitaba. Es Arcos un artista de fino humorismo y ayer en las dos secciones que le tocara actuar mantuvo en constante hilaridad al auditorio, con sus graciosas ocurrencias. Tiene con él para rato en la sala de San Martín y Santa Fe.

CINEMATOGRAFIA

"El acorazado de Potemkim" produjo curiosos efectos financieros

El estreno de la película "El acorazado Potenkin", en la capital de de Alemania, donde fuera llevada por la "Misión Comercial Soviética" produjo efectos hasta en la Bolsa. Es este uno de los casos más curiosos en la historia de las finanzas.

Sabido es que es más lo que se ignora que lo que se sabe de la Rusia de los soviets. Pues bien, después del éxito de la citada película en la Bolsa de Berlin se produjo una valorización de las acciones de empresas rusas de navegación, pues en "El corazado Potenkin" se pudo apreciar los extraordinarios rendimientos de la flota del Mar Negro.

Es la primera vez que en la historia de la cinematografía se produce un hecho similar a este, y que por sí solo dá idea de la resonancia que etsa película tuvo en Alemana, donde entre parénteis, se la hizo bandera de oposición, llevándosela al Resichtag por un grupo de diputados opositores que interpelaron seriamente al gobierno las actividades de los monárquicos para prohibir la exhibición del citado film.

Es concesionaria de esta película aquí la Cinematográfica Terra Program, quien la dará a conocer el viernes de la semana actual en los cines Empire y Social Theatre.

Arellano debutará el 5 en el San Martín

Informamos a nuestros lectores que próximamente debutaría en el cine Varieté San Martín, Enrique Arellano, capitaneando una compañía de dramas, sainetes y operetas, y ampliamos nuestra información con la fecha fijada para su presentación, el viernes 5 de la semana corriente.

Arellano, bien conocido por otra parte por nuestro público, ha formado en la Capital Federal un discreto conjunto de artistas, y con ellos presentará obras de las más novedosas e interesantes.

Dadas las características del celebrado actor que encabeza dicho conjunto, y las características de la sala a que hicimos referencia, no es aventurado pronosticar sucesivos llenos en el salón de San Martín y San Luis.

Los Espectáculos de hoy

TEATROS

TEATRO LA COMEDIA

Tourné artística de la Compañía de Alta Comedia, de la primera actriz Concepción Olona, procedente de los teatros Cervantes y San Martín de Buenos Aires. Primer actor y director Pedro Codina. Temporada popularísima y por secciones.

Hoy martes 2 de noviembre de 1926. — Dos funciones. Familiar a las 17.30: "Don Juan Tenorio". Noche, a las 21.30. "Don Juan Tenorio" drama fantástico religioso en 7 actos, en verso, original de D. José Zorrilla. Genial interyretación de Pedro Codina.

TEATRO OLIMPO

Compañía española de Alta Comedia, Carlos M. Baena. Diez únicas funciones.

Hoy martes 2 de noviembre de 1926. — Dos funciones. Familiar a las 18: "El chanchullo", comedia en 3 actos, original de Pedro Muñoz Seca. Noche, a las 21,30: "La fuerza del mal" comedia en 3 actos original de D. Manuel Linares Rivas, y "El mordisco" (estreno) comedia en 1 acto, original de Alcira Olivé.

TEATRO COLON

Calle Corrientes 431. Teléfono 2048. —Empresa: Carpentiero y Cavalieri.

Tourné sudamericana de la compañía dramática del Teatro Siciliano,, dirigida por el eminente actor Micio Grasso. Primera actriz, Floria Marroni; primera dama joven, María Marrone; primer galán joven, Pippo Condorelli. Temporada 1926.

Hoy martes 2 de noviembre de 1926. — Se interpretará: "Il Ratto delle Sabine" comedia en 3 actos, de gran hilaridad, original de A. Campagna. A las 21.15.

CINES

PALACE THEATRE

A las 17, platea 0.30 y noche "Orgullo de hidalga" por Eleonor Boarman. A las 18 y noche, platea 0.80, el estreno Fox "La represa de la muerte" por George O'Brien.

SOCIAL THEATRE

Familiar a las 18 y 10. Platea 0,80. 'Exasperando a papá" cómica, soberbio estreno Ajuria "Bésame otra vez" comedia original del famoso director Ernst Lubistch interpretada por Marie Prevost y Monte Blue.

Noche a las 21 (0.80) "El poder de los débiles", prog. Strand "Exasperando a papá", cómica, "Bésame otra vez" producción Ernst, lujosa comedia del prog. Ajuria.

CINE BELGRANO

(Orquesta típica Bedrune)

Familiar a las 18.. Platea 0.40. Noticiario Universal. "Por dónde andará mi hijo" cómica. "Los cazadores de lobos", estreno Rialto en 8 actos por Mildred Harris, Virginia Brown Faire y Robert Mac King.

Noche 0.40 Noticiario universal. "Una americana en París" "Cazadores de lobos", "Ladrón de corazones".

CINE SAN MARTIN

A las 18 .Platea 0.80. "Un jinete sin cabeza" 3 actos, comica. "La coqueta incurable" estreno en 8 actos por Irene Rich. En escena Felito y Milagritos Amat.

A las 21. Platea 0.80. Noticiario Fox 1 acto. "La rueda de la fortuna" 8 actos por Harrison Ford y Claire Odams, "LaL coqueta incurable" estreno en 8 actos por Irene Rich. En escena Felito y Milagritos Amat. Gran rifa de 200 pesos en efectivo.

CINE VARIETE LA BOLSA

Familiar a las 5.45 80.0 Gaumont Juornal estreno, "El hijo del Sheik" soberbia obra dramática en 7 actos producción póstuma de Rodolfo Valentino, extraordinario estreno. En escena colosal suceso Rafael Arcos. Gran debut: Les 2 Planks.

Noche 0.90. "El pibe de Hollywood" cómica, "Camaradas" en 5 actos por Art Acord estreno "El hijo del Sheik" 7 actos por Rodolto Valentino, estreno. En escena: Rafael Arcos. Gran debut Les 2 Planks.

EMPIRE THEATRE

Familiar a las 18. Platea $ 2. Palco con 5 entradas $ 10. Actualidades; "El viudo alegre" cómica. En escena Grock.

Noche a las 21. Platea $ 2. Palco con 5 entradas $ 10. Pathé Journal. "Los celos de Buster", "La vuelta trunfal" 8 actos por Reginal Denny. En escen a despedida de Grock.

CINE ALVEAR — Teléf. 22245

Familiar a las 18 y 15. "Deportivo No. 9", "Bajo la tormenta" 7 actos por David Butler.

Noche a las 21. "Deportivo No. 9" 3 actos; "Cytherea" estreno arte por Irene Rich, Lewis Stone. "Los mellizos tigreses", "Bajo la tormenta" 7 actos.

BUCKINGHAM PALACE

Familiar a las 18.10 (0.50) y noche: Noticiario Fox, y el interesante estreno "El precio del desierto" obra de gran belleza emotiva, por el popular Buck Jones.

ACTIVIDADES DEPORTIVAS

Newell's O. Boys se impuso a Huracán por dos goals a uno

Numerosas y agradables incidencias se produjeron durante el curso de su desarrollo

Badalini, Ciglio y Morosano fueron los "scorers"

Pudo presenciarse el domingo en la cancha de los roji-negros en el Parque Independencia una lucha sumamente interesante y movida que sostuvieron las divisones privilegiadas de los clubs Huracán de la Capital Federal y Newell's O. Boys, concertada con carácter amistoso.

A la hora de dar comienzo el partido las amplias instalaciones del referido campo de deportes se hallaban totalmente llenas de espectadores.

Fué un match sumamente movido donde se ha hecho por parte de ambos teams demostraciones de buen football.

No se ha empleado tampoco en ningún momento el juego brusco cosa que nos halaga grandemente y que habla muy bien del espíritu altamente deportista de los componentes de ambas escuadras.

A las 15 y 35 dió comienzo el encuentro alistándose los jugadores en la siguiente forma:

Huracán — Cereseto; Nóbile y Prato; Chiesa, Ciglio, y Souza; Loizo, Benítez, Scursoni, Chiesa y Onzari.

Newell's Old Boys — Vogler: Rizzi y Bearzotti; Castagno, Vila y Chabrolin; Libonatti, Badalini, Francia y Morosano.

El capitán de los locales cede a los visitantes la elección de la cancha decidiéndose estos jugar a favor del viento o sea en el arco del lado sur.

Los primeros diez minutos de juego se desarrollan en forma pareja notándose en los visitantes, y principalmente en su línea delantera muy buena coordinación y entendimiento cosa que no sucedió con los locales pues estos tuvieron algunos puntos débiles especialmente en el wing derecho Maurer que no supo colaborar en la unidad de la línea de ágiles.

Cuando transcurrían 12' Huracán inicia una elegante combinación por medio de Scurzoni y Chiesa que llegan hasta emplear a Vogler que responde bien.

Luego los locales toman la ofensiva forzando a la defensa visitante a ceder un córner a los 14' el que es tomado por Morosano produciéndose un peloteo frente a la valla de Cereseto.

Inmediatamente vuelven a atacar los roji-negros llegando hasta el área peligrosa rematando Morosano la combinación mediante un shot frente al arco que resultó desviado.

Es de hacer notar el trabajo excelente de la inmejorable pareja de backs visitante y muy especialmente en lo que se refiere a Nóbile que en el partido de ayer hizo honor a sus bien merecidos prestigios.

Los locales juegan con suma rapidez iniciando repetidas excursiones al campo visitante haciendo pasar a su valla momentos de apremio.

Otra vez Morosano pierde oportunidad de abrir el score, pues estando a pocos metros del arco yerra lamentablemente.

Se produce el primer goal—

A raíz de una buena combinación de los locales se lleva el juego al campo visitante, produciéndose un breve peloteo que finaliza Francia pasando a Badalini y éste que se hallaba bien colocado enfila un recio shot bajo esquinado y hacia la izquierda que Cereseto no pudo atajar.

Una fuerte salva de aplausos premió el buen éxito de esa combinación que fué iniciada por Francia.

Como consecuencia de este tanto los visitantes inician una serie de ataques a fondo que no resultan por la excelente actuación de la defensa local así como también de la línea de halves que cooperó eficazmente en la misma.

A los 27' un bien entendido avance de los locales pone en apuros a la valla de Cereseto la que se salvó de caer nuevamente debido a la oportuna intervención de Nóbile quien desvió un recio tiro de Libonatti concediendo córner que tomado por Maurer no resulta.

El juego se ha tornado más bien parejo menudeando los ataques por parte de ambos cuadros los que se esfuerzan uno por aumentar su haber y el otro por igualar posiciones.

No obstante lo anterior a medida que pasan los minutos los delanteros visitantes atacan con mayor persistencia haciendo pasar al arco de Vogler momentos de angustia.

Se igualan posiciones—

En uno de esos avances Ciglio anota el goal de empate al recibir un buen pase de Scurzoni ejecutando un tiro rasante que no era posible atajar.

Siguen apremiando los visitantes produciendo frecuentes peloteos frente al arco local en el que tuvo Vogler una destacada actuación distinguiéndose a cada momento en que era llamado a intervenir realizando atajadas magistrales que le valieron un frenético aplauso de la enorme muchedumbre.

Termina el primer tiempo con el siguiente resultado:

Huracán	1
Newell's Old Boys	1

Lo que fué el primer tiempo—

Sería muy difícil dar una opinión clara y terminante de parte de quien fué el primer tiempo. En efecto, hemos visto que Newell's en los primeros quince minutos de juego actuó con mayor movilidad y mayor persistencia en el ataque que su adversario. Ello se debía en gran parte a la excelente actuación del centre-half Vila que durante ese lapso de tiempo estuvo jugando brilantemente cooperando en forma eficasísima con la línea delantera y constituyendo a la vez para los visitantes una barrera muy difícil de franquear.

Luego, cuando pasaba más el tiempo se notó cierto decaimiento en dicho jugador y también en el ala derecha cuyo wing Maurer no ha hecho absolutamente nada, causas estas a más de otras que tornaron el juego parejo en la mitad del tiempo y más tarde cuando faltaban quince minutos para terminar ya era favorable levemente a los albos.

En consecuencia, nuestra opinión es que el resultado del primer time es el fiel reflejo de lo que fué el juego.

El segundo goal de Newell's Old Boys, fué marcado por Morosano en evidente posición off-side. El grabado reproduce exactamente la jugada. Badalini de un golpe de cabeza pasa la pelota a Morosano, que sin dificultad vence a Cereseto

Segundo tiempo—

A las 16 y 45 se reinicia el juego por intermedio de Scurzoni quien pasa a Chiesa y éste a Onzari cortando Castagno el avance.

Inmediatamente vuelven a la carga los visitantes llegando hasta el área peligrosa siendo empleado varias veces Vogler quien volvió a repetir las jugadas magistrales del time anterior. Remata Onzari el ataque ejecutando un recio shot esquinado que Vogler detiene en elegante estilo, jugada esta que es recibida por fuertes aplausos.

Pocos minutos después Loizo inicia otro ataque continuado de brillantes combinaciones con toda la línea de su cuadro, el que llega a mantenerse unos momentos frente al arco roji-negro.

Huracán realiza un excelente juego cerrado que a cada instante hace peligrar la valla local. En esos peloteos recibe Chiesa la ball estando a dos metros del arco y cuando ya todos creían ver el goal hecho, Bearzotti con gran esfuerzo alcanza a interponer su cuerpo concediendo córner que ejecutado no resulta.

A los 13' el ala izquierda local inicia un ataque que llega hasta el arco visitante produciéndose un breve peloteo dentro del área penal que remata Morosano mediante un buen shot que es bien interceptado por Nóbile en forma sumamente elegante.

Vuelven otra vez los visitantes a la carga y ahora con mayores bríos arreciando continuamente.

Tuvo Vogler nuevas oportunidades de lucirse salvando a su cuadro de inevitables caídas mediante esfuerzos realmente meritorios.

Estos quince primeros minutos son netamente favorables a los visitantes quienes se emplean a fondo realizando un excelente juego de combinación.

Un goal anulado—

A los 17' después de un avance de los visitantes y al producirse un entrevero, Onzari recibe la pelota hallándose en posición de off-side anotando el segundo goal para su cuadro el que es justamente anulado por la misma circunstancia que acabamos de señalar.

Puesta en juego la pelota se nota una reacción por parte de los roji-negros los que inician serios ataques que hacen peligrar el arco visitante.

Morosano aumenta a dos el número de tantos—

Así fué; que a los 19, Morosano consigue señalar el segundo y último tanto para Newell's después de un peloteo frente al arco. Este goal trajo como consecuencia una protesta por parte de los jugadores de Huracán, pues Morosano estaba al recibir la pelota, en posición off-side. En realidad este jugador estaba en posición prohibida circunstancia por la cual debía haberse anulado el tanto.

Por haber resultado lesionado casualmente en una incidencia del juego abandonó por unos minutos el campo el insider derecho Chiesa.

Nuevamente se torna el juego favorable a los porteños quienes vuelven a la carga realizando continuas excursiones en campo roji-negro.

No obstante éstos consiguen reaccionar y mantener el juego parejo hasta la terminación del time.

Finaliza, pues el encuentro, con el siguiente resultado:

Newell's Old Boys	2
Huracán	1

Comentarios del segundo tiempo—

Aunque en todo este time no ha dominado Huracán, pues hubo momentos en que el juego fué parejo, es justo reconocer que actuó con mayor persistencia en la ofensiva y sobre todo realizó un juego mejor y bien combinado. En consecuencia opinamos teniendo en cuenta esas consideraciones breves, que este time resultó favorable a los visitantes.

Huracán derrotó a Rosario Central por tres goals a uno

Los jugadores porteños demostraron mayor entendimiento que sus adversarios

Silva, Sanchez, Benitez y Loizo fueron los "scorers"

Volvió a presentarse Huracán ayer en el field de Newell's O. Boys pero esta vez contra el club Rosario Central donde se midieron con carácter amistoso.



El eleven superior del Club A. Huracán que ha realizado dos encuentros en nuestra ciudad

Demás está decir que las instalaciones de los roji-negros se hallaban completamente ocupadas por espectadores lo que evidencia la importancia del encuentro concertado.

Aumentó más aun el interés por parte de los aficionados la actuación lucida que tuviera anteayer Huracán frente a Newell's Old Boys en el mismo field.

Ha resultado la brega de ayer verdaderamente extraordinaria abundando las jugadas de combinación y llena de alternativas emocionantes que entusiasmaron a la numerosa concurrencia.

Los visitantes demostraron poseer un juego superior al de los locales, y sobre todo iniciando sus ataques con una rapidez asombrosa y seguridad matemática en el passing lo que en definitiva les valió el triunfo.

A las 15 y 15 dió comienzo el encuentro formando los equipos en la siguiente forma:

Huracán — Cereseto; Vico y Scurzoni; Ciglio, Molinari y Souza; Loizo, Chiesa, Benítez, Onzari y Onzari.

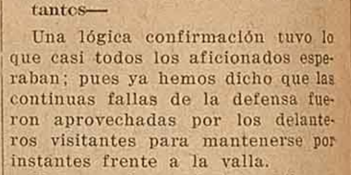
Rosario Central — Nadalutti; Sarasivar y De Cicco; Mujica, Fioroni y Fajardo; Indaco, Coirini, Bertey. Sánchez y Ongaro.

Inicia el juego Rosario Central—

Los primeros momentos son sumamente reñidos llevándose el juego a ambos campos.

Los locales a los 15' se hallan atacando en forma cerrada frente a la valla de los albos y Sánchez finaliza la jugada estando tan sólo a dos metros del arco levantando la pelota la que pasó rozando el travesaño perdiendo, así una excelente oportunidad de abrir el score.

La mitad de este primer tiempo si bien es cierto que el juego ha sido movido y parejo ello es consecuencia en cuanto a Huracán el juego inteligente, medido, razonado y científico y en cuanto a Rosario Central diremos que suplió la armonía de que hacía gala su adversario, con el entusiasmo y decisión de sus hombres que hicieron todos los esfuerzos posibles por mantener pareja la lucha cosa que consiguieron dando una excelente impresión de su juego a los espectadores que presenciaron el partido.



El buen arquero de Huracán, Cereseto en el momento de detener un fuerte shot de Bertei

Cuando transcurrían 26' Loizo encabeza un ataque que llega hasta la valla auri-azul enfilando un buen centro que cabecea Onzari atajando Nadalutti.

Después de estas jugadas y todo el resto del primer tiempo los visitantes actúan persistentemente en la ofensiva teniendo que replegarse algunos delanteros a cooperar en la defensa con los backs. Fueron estos momentos de verdadero aprieto donde a cada instante parecía ver caer la valla.

Termina el primer time con los albos en la ofensiva y sin haberse abierto el score.

El segundo tiempo—

A las 16 y 15 horas da comienzo el segundo tiempo iniciando los locales una rápida excursión en campo visitante que no prospera debido a la oportuna intenvención de Vico. Inmediatamente vuelven a tomar la ofensiva los de Huracán llevando rápidas cargas que hacen peligrar la ciudadela de Nadalutti. Es justo hacer notar la excelente actuación de la defensa local la que estuvo oportuna en diversas intervenciones y especialmente en lo que se refiere al back De Cicco.

Silva anota el primer goal de Huracán—

Habían transcurrido tan sólo 5, de juego y a raíz de un buen avance de Loizo quien centrea haciendo pase a Silva y éste que se hallaba bien colocado frente al arco enfila un tiro rasante anotando el primer goal de la tarde.

Las jugadas que siguieron a este tanto fueron sumamente movidas sobre todo por la reacción operada en los locales quienes se empeñaban por igualar posiciones.

Sánchez iguala el número de tantos—

Así fué que a los 8' o sean tres minutos después del goal de Huracán, Bertey inicia una combinación pasando a Coirini quien lo hace a Sánchez encargándose éste de enviar un fuerte shot que deja sin chance a Cereseto.

Los momentos que siguen a este tanto son sumamente reñidos volviendo el juego a ser reñido y parejo.

No obstante, los visitantes empleando su excelente estilo de combinaciones rápidas, realizan continuos avances que peligrar a los locales.

Huracán consigue el 2o. goal—

En una de esas avanzadas peligrosas de Huracán Benítez consigue a los 16' el segundo goal para su cuadro mediante un recio tiro que Nadalutti no pudo atajar.

Puesta en juego la ball los visitantes atacan nuevamente pudiéndose preveer que volvería a caer la valla auri-azul máxime si se tiene en cuenta que la defensa falla en varias intervenciones en que fué necesitada su presencia.

Loizo aumenta a 3 el número de tantos—

Una lógica confirmación tuvo lo que casi todos los aficionados esperaban; pues ya hemos dicho que las continuas fallas de la defensa fueron aprovechadas por los delanteros visitantes para mantenerse por instantes frente a la valla.

Vemos así que Loizo recibe un centro del wing izquierdo Onzari ejecutando con suma rapidez un shot esquinado produciéndose en consecuencia el tercer y último tanto de los visitantes.

Parece que este contraste vuelve a dar energías a los entusiastas auri-azules quienes sin desanimarse prosiguen la lucha con mayores bríos aún.

Nótase a los 28' un serio avance local que se mantiene unos momentos frente al arco.

En estos ataques los delanteros locales quizá con el apuro de descontar ventajas y con el temor de que el tiempo pasara ejecutaban numerosos tiros de larga distancia que no dieron resultados o que eran enviados con mala dirección.

Pero los visitantes aprovechan cualquier oportunidad para iniciar sus ataques los que fueron numerosos y cada vez que lo hacían era de tal rapidez, que no daban tiempo a la defensa para interponer su juego, lo que ocasionó constantes peligros a la valla local.

Termina el partido estando los visitantes en la ofensiva con el siguiente resultado:

Huracán	3
Rosario Central	1

La actuación del árbitro, dejó bastante que desear; ha tolerado una gran cantidad de jugadas prohibidas, excitando por igual a los jugadores y público.

Con el triunfo que obtuvieron ayer los uruguayos se han clasificado campeones sudamericanos de 1926

Efectuóse ayer en Chile el noveno match por el campeonato sudamericano de football, interviniendo los equipos representativos de Uruguay y Paraguay.

La aplastante superioridad puesta de manifiesto por los jugadores de allende el Plata, hizo que los campeones olímpicos conquistasen una amplia y meritísima victoria.

Seis goals a uno señaló el score al finalizar el importante encuentro, clasificándose con este triunfo campeones sudamericanos de 1926.

La campaña realizada por el cuadro campeón ha sido bajo todo punto de vista brillante. Sobre un total de cuatro partidos, han anotado 17 goals, siendo vencida la valla de Battignani tan solo en dos oportunidades.

De los 17 goals obtenidos, 6 fueron contra Bolivia, 6 contra Paraguay, 3 contra Chile y 2 contra nuestros representantes.

Los 2 goals en contra les fueron señalados en los partidos que realizaron con Chile y Paraguay.

Ha sido el equipo uruguayo el once que en mejores condiciones se ha presentado al certamen que se ha disputado en Chile y no hay duda que la victoria debía, como lo fué, sonreírle en todas las ocasiones.

Han sabido los dirigentes de la Asociación Uruguaya, seleccionar a sus más destacados elementos, dando con ello un verdadero ejemplo de deportismo que desgraciadamente está en la Argentina lejos de ponerse en práctica.

De ahí pués el resultado. Mientras tanto los delegados argentinos se entretenían reemplazando sin ninguna causa a los componentes de nuestro cuadro, los entusiastas y disciplinados uruguayos, infundían ánimos y fuerzas a los bravos muchachos que más tarde iban a conquistar para su país el más alto galardón del football sudamericano.

Han vencido y justo es que lo digamos en alta voz: triunfaron en buena ley y solamente a ellos en justicia, les correspondía la victoria.

¡Loor a los bravos campeones!

El triste espectáculo de ayer

En el partido que de carácter amistoso realizaron ayer los elevens superiores de los Clubs Tiro Federal y Sparta, se produjo un incidente que dice muy poco de la cultura y disciplina que deben prevalecer en la práctica de ese deporte.

Es lamentable que deban repetirse a menudo hechos de esta naturaleza, tanto más que como hemos manifestado, el único objeto que motivó la realización de ese

encuentro ha sido el deseo de efectuar un simple entrenamiento.

Felizmente pocos fueron los aficionados que presenciaron el match de referencia, sin embargo, no es posible dejar pasar por alto hechos como el que mencionamos y que no sirven sino para desprestigiar a los que los provocan.

Entendemos que lo correcto, hubiera sido acatar la resolución del árbitro, — sea o no exacta —y así habríase sustentado el principio disciplinario, inherente de la cultura y de las buenas acciones.

No hubo tal sin embargo, y el capitán de Sparta, al considerar arbitraria la penalidad del referee, no tuvo reparos en malograr una jornada que hubiera significado un hermoso galardón para el deporte.

Callar el incidente sería hacerse cómplice del bochornoso espectáculo y nosotros, siguiendo nuestra línea recta de conducta, no podemos sino censurar con todo rigor la actitud antideportiva del capitán de los blanqui-negros.

Fixture de primera división para el domingo

Newell's O. Boys v. Riberas del Paraná.
Rosario Puerto Belgrano v. Provincial.
Alberdi New Boys v. Belgrano.
Estudiantes v. Sparta.
Tiro Federal v. Nacional (suspendido).
Talleres v. Central Córdoba (suspendido).
Calzada v. Rosario Central (suspendido).

Esta noche se reune el Consejo Divisional

Debido al feriado de ayer, no se reunió el Consejo Divisional de la Liga Rosarina, haciéndolo en cambio esta noche a las 21 y 30 horas en el local calle Santa Fe 1490.

Deberán tratarse las planillas de resultados de los partidos realizados el domingo, y algunos otros asuntos de interés general.

A. Sportsmen conquistó dos nuevos puntos al vencer a Estudiantes

Dos características completamente distintas tuvo el partido que las primeras divisiones de los clubs Atlántic Sportmen y Estudiantes realizaron en la cancha de los primeros.

En el primer tiempo la lucha se desarrolló dentro de un marcado equilibrio, aunque los locales se hicieron notar más en la ofensiva, llegando en ciertos momentos a dominar brevemente a su rival, y fué así que aquellos consiguieron vencer la valla custodiada por Salvia al rematar Manzanel un pase de su compañero de ala Scarone.

Los visitantes en esta etapa no pudieron abrir el score a su favor, pero en los minutos finales, lograron equilibrar en algo la lucha.

En el segundo tiempo las huestes estudiantiles después de haber reaccionado considerablemente, consiguieron adueñarse del contralor de la lucha dominando a sus rivales que se defendieron con denuedo destacándose Cordone y Paccotti. este último que realizó un partido inmejorable salvando a su cuadro de caídas que parecían inevitables.

En este tiempo los locales consiguen dos tantos más que son anotados por Isoardi y Scarone, este último en una forma notable, dando ocasión para que los partidarios más entusiastas hicieran irrupción al field para felicitar al forward local.

Por su parte los visitantes consiguieron descontar ventaja por intermedio de Ugarte que venció por dos veces seguidas la ciudadela contraria.

En resúmen, los pocos aficionados que presenciaron este match salieron satisfechos.

Partido amistoso

C. A. ANGELERI, JACCUZZI Y Cía. v. C. A. LA FAVORITA

Entre los dos cuadros del epígrafe se llevó a cabo el domingo 31 de octubre un partido de carácter amistoso en la cancha que los primeros poseen en barrio Belgrano, triunfando los locales por tres a uno.

El festival de aficionados realizado por el Club Gimnasia y Esgrima resultó muy lucido

Cayetano Militello y Delfor Figueroa hicieron draw en el encuentro de fondo. - Cappiello en el match de semi-fondo venció por puntos al platense Mendez

Dada la excelencia del programa que se había confeccionado, no era de extrañar que el domingo por la noche se haya reunido en el amplio local del Teatro Plaza, una numerosa concurrencia, que siguió con inusitado interés las incidencias de las peleas realizadas.

El público que concurrió al festival de aficionados organizado por el Club Gimnasia y Esgrima, salió satisfecho de la reunión boxística realizada, pues a parte de presenciar algunas buenas peleas preliminares, pudo saborear tres buenos platos finales, que fueron la exhibición entre el campeón argentino de peso pluma, julio Mocoroa y Américo Pellegri, el encuentro de semifondo entre los destacados pesos gallo, Alfredo Capiello y Efrain Méndez, y el encuentro final de los fuertes aficionados de peso welter Cayetano Militello y Délfor Figueroa, platense, quienes realizaron una pelea realmente lucida y que presentó momentos de mucha emoción.

En resúmen la organización del festival fué bastante buena, haciéndose las autoridades del Club Gimnasia, acreedores de un franco aplauso, que repitiendo estas reuniones con frecuencia, como se ha prometido, ha de levantarse indudablemente nuestro boxeo, tan olvidado estos últimos tiempos.

Ahora a continuación haremos una breve crónica de las peleas efectuadas:

Dió comienzo la interesante fiesta con un match a tres rounds, entre los aficionados de la categoría gallo, Antonio Cisnero y Héctor Frasquelli. Estos pelearon con mucha actividad, produciendo así un buen combate y una acción movida que agradó al público. Se declaró vencedor a Frasquelli, quien actuó mejor que su adversario, colocando mayor cantidad de golpes y más justos también. Actuó de reférée el señor Italo Tozzini.

A continuación subieron al ring a disputar un encuentro a cinco vueltas bajo las órdenes del juez señor Enrique Tarsitano, los pesos gallo Bernardino López y Arturo Chavez. Esta pelea duró solamente un round, pero en esta sola vuelta ambos se castigaron con violencia, llegando López a colocar fuertes golpes a la cara de su adversario y especialmente a la nariz, que le provocaron una fuerte hemorragia, por la cual tuvo que abandonar al finalizar el round, puesto que lo ponía en inferioridad de condiciones. A no mediar este inconveniente, la lucha hubiese resultado una de las más interesantes del programa, ya que ambos púgiles poseen condiciones de sobra y bastante escuela.

Ocuparon en seguida el cuadrado los fuertes gallos Enio Echenique y Donato Melfi, quienes efectuaron cinco rounds, durante los cuales Melfi se colocó resueltamente en la iniciativa, llevando fuertes cargas sobre su adversario, quien algunas veces lo recibió de contragolpe y en otras escapaba. Esta táctica seguida por Echenique durante el primer round, se creía que iba a ser cambiada en los siguientes y que presentaría más combate, pero resultó todo lo contrario. Enio decepcionó a sus parciales, quienes esperaban verlo actuar con la eficacia que siempre lo ha caracterizado, estaba desconocido, no tenía noción de lo que es la distancia y hasta estaba falto de entrenamiento. Su adversario Melfi consiguió adjudicarse la pelea por un amplio margen de puntos, demostrando haber progresado mucho y ser un púgil muy cuidadoso de su forma. Actuó de referée el campeón argentino de peso pluma, Julio Mocoroa.

Bajo las órdenes del referée señor Carrillo, efectuaron un match a cinco rounds, los pesos liviano Luis Correa y Tomás Harry. Este pelea fué el número cómico de la noche, pues ambos adversarios carecían de conocimientos del ring, sobre todo Correa que no sabe ni pararse sobre el cuadrado. Harry bastante más peleador, atacó en todo momento propinando a su adversario un furibundo castigo, que lo puso a Correa en un estado lastimoso, viéndose el referée en la necesidad de suspender el encuentro al tercer rounds, declarando vencedor a Harry por k. o. técnico. La medida tomada por el señor Carrillo fué muy aplaudida.

MATCH DE SEMI-FONDO

Este encuentro puso frente a frente a nuestro mejor peso gallo Alfredo Capiello, quien después de una ausencia bastante larga reaparecía en nuestros rings enfrentando al destacado boxeador platense de su misma categoría, Efrain Méndez, quien en Buenos Aires ha tenido una destacada actuación, llegando a clasificarse semifinalista del campeonato argentino.

Comienza la pelea con un fuerte ataque de Copiello, que es contestado por su adversario. Ambos se castigan fuertemente en el centro del ring, dando gran movilidad a la pelea, que se perfila como la mejor del programa. En el segundo round, Capiello continúa dominando a su adversario, cambiando la táctica seguida en la vuelta anterior, pues ahora se concreta a castigar en la línea baja, que parece surtir el efecto deseado en su contrincante. El tercer round fué más o menos parejo. Al principio Capiello con una serie de cambios de guardia, llegó a dominar, pero el platense a medida que avanzaba el round, ataca con gran energía marcando puntos que llegan a equilibrar el round. En la cuarta vuelta, Capiello marca más golpes, llegando a la mitad del round con una serie de derechas e izquierdas que hacen trastibilar al platense; el rosarino a pesar de que lleva la lucha a su favor, no hace la pelea que le conviene, puesto que busca el combate de cerca, donde Méndez saca mayor ventajas, siendo su oportunidad la de combatir a media distancia. El quinto y último round es reciamente disputado, consiguiendo el platense un leve margen de puntos. El fallo del jurado, declara vencedor con toda justicia a Capiello. Ambos adversarios son muy aplaudidos al abandonar el ring. Actuó de referée, Ricardo Ríos.

LA EXHIBICION MOCOROA-PELLEGRI

A continuación hicieron una lucida exhibición los arriba nombrados, de tres rounds de tres minutos. Mocoroa demostró sus brillantes condiciones de boxeador científico, fuerte y elegante, demostrando encontrarse en magnífica forma. Fueron muy aplaudidos y el público quedó tan satisfecho que pidió un round más, a la que accedieron ambos púgiles.

EL ENCUENTRO DE FONDO

Los welters Cayetano Militello, rosarino y Délfor Figueroa, platense, campeón provincial, realizaron la pelea final a cinco rounds, actuando de referée Leonidas Rinaldi. La lucha no fué menos lucida que la anterior, ratificó a ambos aficionados en el alto concepto en que se los tenía, por sus antecedentes y condiciones.

Ahora hagamos crónica: Militello inició el combate con golpes de ambas manos, que demostró saber colocar muy bien mientras Figueroa se limitó a contra-atacar; en los cuerpo a cuerpo, ambos contendores se castigaron fuertemente, sacando ventajas el rosarino, que eran descontadas en la pelea a distancia por el platense. En el segundo y tercer round Militello consiguió llevar nuevamente la iniciativa con fuertes cargas, que le dieron cierto margen de puntos a su favor.

Las características del combate cambiaron en la tercer vuelta, Militello llevó la iniciativa pero fué parado por fuertes directos de izquierda, que mantuvieron al rosarino a distancia; además Figueroa se anotó en este round fuertes golpes que hicieron sangrar a su adversario y que produjeron cierto efecto. Este, muy resistente, reaccionó al comenzar la última vuelta llegando a equilibrar el combate. El jurado con toda justicia, declaró match draw.

El fallo no pudo ser más justiciero, puesto que si bien Figueroa obtuvo bastantes ventajas en el cuarto y quinto rounds, aunque este último fué bastante parejo, no es menos cierto también que en las tres primeras vueltas el que marcó más fué Militello, que llevó el control del combate.

Al margen de la carrera verificada el domingo por el Club Ciclista Rosario

Desorganización e incultura

Ya nos habíamos casi olvidado de aquellos tiempos de antaño, en que los corredores y sus parciales, con malas mañas los primeros y con peores intenciones los segundos, concurrían a los espectáculos del ciclismo para imponer su máquina o su persona magüer el buen deseo de los aficionados que concurrían a millares buscando como era lógico, sanas expansiones en este deporte.

Eran los mismos competidores los encargados de matarse en el primer codo del camino, y sus segundos o sus amigos obsecados, los que promovían el tumulto para salvar al ciclista que por lo general era considerado un angelito.

El espectáculo deportivo se transformaba entonces en campo de Agramante.

Vinieron tiempos mejores en que pareció moralizarse un tanto el ciclismo. Los Clubs tenían a su frente autoridades más o menos serias y en la Federación Ciclista de la Provincia se trabajaba a ratos y se distribuía justicia a veces, pero las cosas marchaban. Era un marchar de carreta. de un colonial armatoste, que chirriaba por falta de algo en sus engranajes, pero daba la sensación de que había vida, un deseo de mejorar encaminando este deporte mecánico hacia una era de organización, de respeto, de disciplina y las carreras eran manifestaciones de voluntad y energía.

Ahora estamos en el punto de partida. Sinó véase lo que sucedió el domingo en las competiciones de carácter social organizadas por el Club Ciclista Rosario.

Hubo intervención de policía e ignoramos si la Asistencia Pública concurrió también. No sería nada de extrañarse dado el grave cariz que tomó el asunto, degenerando aquello en riñas donde por suerte faltó el tradicional facón.

Alguien pensará ingenuamente que se aplicarán severos correctivos a los culpables. No habrá nada. Ni una conminación. Y las cosas del ciclismo seguirán adelante, ufanas, tranquilas, con la misma tupé con que la ramera vende su carne, sin ruborizarse siquiera. Bueno, digamos que los Clubs y la Federación Ciclista están muertos o muriéndose, y séamos piadosos cantándole el "Requien".

El encuentro Belgrano versus Calzada finalizó con el triunfo de aquellos por 2 goals a 0

Calzada hizo anteayer un papel lucido frente al disciplinado conjunto belgranense, ofreciendo en todo momento una tenaz resistencia a las continuas arremetidas de los ágiles adversarios.

Barrera, el excelente guardavalla calzadense, evitó en gran parte, que la victoria de los locales se manifestase por un score abultado.

Los primeros minutos de juego se desarrollaron un tanto equilibrados llevando ambas líneas delanteras incursiones al campo rival, encargándose las respectivas defensas de desbaratar con precisión y en buena forma los ataques enemigos.

No tardó sin embargo, Bearzotti en sacar provecho de los avances del quinteto belgranense, y así consiguió anotar el primer tanto de la tarde. Después de esta jugada, la lucha se hace favorable a los locales, que perdieron en algunas ocasiones la oportunidad de aumentar el score a su favor, debido a algunos fallas de sus delanteros.

Los visitantes por su parte, también adolecieron de esos inconvenientes, logrando empero, llevar algunos avances desordenados que no dieron ningún resultado, mientras que por el contrario, Belgrano obtuvo un nuevo tanto por intermedio de Cristini.

Jugadas pobres y sin interés fueron la característica del segundo half-time. Se sucedieron algunas avanzadas que hicieron peligrar ambas ciudadelas, pero, el desempeño de los zagueros impidió que el score fuese modificado.

En consecuencia venció Belgrano por dos goals a cero.

CUADRO DE POSICIONES

PRIMERA DIVISION

	J.	G.	E.	P.	Pts.	Gf.	Gc.
Belgrano	23	17	3	3	37	106	34
Newell's Old Boys	21	15	5	1	35	81	24
Tiro Federal	17	15	1	1	31	53	10
Nacional	20	13	3	4	29	44	30
Sparta	21	12	4	5	28	42	23
Rosario Central	19	11	1	7	23	39	21
Calzada	22	9	4	9	22	41	46
Riberas del Paraná	21	9	3	9	21	55	46
Central Córdoba	19	9	2	8	20	32	37
Atlantic Sportsmen	24	6	5	13	17	41	54
Alberdi New Boys	21	6	4	11	16	31	40
Estudiantes	22	6	3	13	15	35	40
Rosario Pto. Belgrano	21	5	3	13	13	33	59
Provincial	21	1	3	17	5	21	89
Talleres	24	1	2	21	4	21	124

La J. significa partidos jugados; la G, ganados; la E. empatados; la P. perdidos; Pts., puntos; Gf., goals a favor; Gc., goals en contra.



Los equipos de Hindú y Ben Hur que realizaron un interesante match de bast-ball venciendo aquéllos por el elevado score de 49 a 17

Federación Santafecina de Basket-Ball

RESULTADOS GENERALES DE LOS ENCUENTROS DEL DOMINGO

En la cancha del C. A. Provincial, disputáronse anteayer, 2 matchs de basket-ball, correspondientes a la segunda tanda por el Campeonato de la Provincia de Santa Fe, entre los representantes del Club Gimnasia y Esgrima de Rosario y el Club Velocidad y Resistencia.

Correspondió el primer partido a la segunda división "A", que resultó muy movido y equilibrado, triunfando el equipo de los mens sana sobre los entusiastas jugadores del Velocidad y Resistencia, por 11 a 10.

Acto continuo se alistaron los componentes de la primera división correspondiendo también la victoria a Gimnasia y Esgrima por 20 a 9.

Los tantos de la Segunda fueron marcados así: Agustín Martín 7 y L. S. de la Haye 4. En la primera: Pedro U. Galcerán 8, H. Bresciani 8 y J. Bertini 4. Actuó correctamente el referee Sr. G. C. Etchart.

El encuentro entre el Xinglar Club y Tiro Federal hubo de suspenderse por cuanto la cancha de Rosario Central no se hallaba en buenas condiciones.

HOY PROSEGUIRÁ LA TERCERA TANDA

Regatas y Tiro Federal, día 2, a las 21, cancha N. O. Boys, 1a. y 2a. divisones. Refeeres J. C. Bertini y J. Guido.

Ben Hur y Xinglar, día 4, a las 21, cancha N. O. Boys, 1a. división; referees F. Aosti y A. Francchia.

Provincial y Gimnasia, día 7, a las 8, cancha Provincia, 1a. división; referees, G. Avila y A. Fracchia.

Velocidad e internacional, día 7, a las 9, cancha Internat., 1a. división; referee, Fco. Moris.

Universitarios y Rosario, día 7, a las 9, cancha Rosario C., 1a. y 2a. divisones; referee, C. Fracchia.

Oliver Club y N. O. Boys, día 9, a las 22, cancha N. O. Boys, 1a. división; referee, J. Guido.

CUARTA TANDA

International y Tiro Fedral, día 9, a las 21, cancha N. O. Boys, 1a. división; referee, J. Guido.

La conmutación de la pena a Galimberti

Como habíamos dicho en nuestra edición del sábado que dejaríamos para hoy el comentario que nos sugería la conmutación de la pena del jugador Pedro Galimberti, nos vemos en la obligación de informar que antes de hacerlo, esperaremos que la Sociedad Rosarina de Referees se expida en dicho asunto.

Llegó a Buenos Aires la Delegación Peruana de Foot-ball

Arribó el domingo a la estación Retiro la delegación peruana que viene a la Argentina a realizar una serie de partidos con los representantes del football amateurista.

Reina gran interés entre los aficionados porteños por ver actuar a los jugadores de la nación hermana, tanto más si se tiene en cuenta que constituyen el mejor exponente del football de aquel país.

Los jugadores y delegados visitantes se muestran muy satisfechos del viaje realizado, y esperan competir sin desventajas con nuestros footballers.

Debiendo enfrentarse el próximo domingo con un combinado amateurista, un miembro de la delegación hizo las siguientes declaraciones: "Si bien es verdad que deberemos cotejar con jugadores de singulares méritos, nos hallamos llenos de optimismo, y más aún en cuanto al resultado final de nuestra excursión que es establecer lazos de amistad entre los footballers de ésta y del Perú".

Es de esperar por consiguiente que numerosos aficionados acudirán el domingo a presenciar el encuentro que deben efectuar con los representantes amateuristas.

Hoy celebrará reunión la C. D. de la Sociedad Rosarina de Referees

Para esta noche están citados los miembros de la C. C. de la Sociedad Rosarina de Referee a los efectos de resolver algunos asuntos de suma importancia.

Será considerada la actitud asumida por el Consejo Superior respecto del jugador Galimberti, para lo cual ha sido citado el árbitro señor Jua Rota, que fuera agredido por aquél en un partido jugado en el field de Central Córdoba.

EDICTOS

Por disposición del Señor Juez de Primera Instancia en lo Civil y Comercial de la Primera Nominación, de esta Circunscripción Judicial, doctor Pedro Sánchez Zelada se cita, llama y emplaza a todos los que se consideren con derecho a los bienes dejados por fallecimiento de don TOMAS KNESEVIC, ya sean a título de herederos, acreedores o legatarios, para que en el perentorio término de treinta días a contar desde la publicación del presente, comparezcan por sí o por apoderado legal ante este Juzgado y Secretaría del infrascripto con los justificativos de sus respectivos créditos o acreencias, a deducir sus acciones en forma, bajo los apercibimientos de ley — Rosario, 15 de octubre de 1926. — R. Capmany Puccio, secretario.
134-15-oct-22-nov.

Por disposición del Señor Juez de Primera Instancia en lo Civil y Comercial de esta Circunscripción Judicial, doctor Adolfo C. Tietjen, se cita, llama y emplaza a todos los que se consideren con derecho a los bienes dejados por fallecimiento de don VICENTE IBARRA, ya sean a título de herederos, acreedores o legatarios, para que en el perentorio término de treinta días a contar desde la publicación del presente, comparezcan por sí o por apoderado legal, ante este Juzgado y Secretaría del infrascripto con los justificativos de sus respectivos créditos o acreencias, a deducir sus acciones en forma, bajo los apercibimientos de ley — Rosario, octubre 5 de 1926. — A. Guindón Méndez.
12-46-oct.-6-nov.

Por disposición del Señor Juez de 1ª Instancia en lo Civil y Comercial de la 5ª Nominación de esta Circunscripción Judicial Dr. Horacio Sánchez Granel, se cita, llama y emplaza a todos los que se consideren con derecho a los bienes dejados por fallecimiento de Don LUIS BISELLI, ya sean a título de herederos, acreedores o legatarios, para que en el perentorio término de treinta días a contar desde la publicación del presente, comparezcan por sí o por apoderado legal ante este Juzgado y Secretaría del infrascripto con los justificativos de sus respectivos créditos o acreencias, a deducir sus acciones en forma, bajo los apercibimientos de ley. — Rosario, octubre 7 de 1926. — Emilio Rojas Molina.
125-7-oct-7-nov.

Por disposición del Señor Juez de Primera Instancia en lo Civil y Comercial de la 1ª Nominación, de esta Circunscripción Judicial, Dr. Pedro Sánchez Zelada, se cita, llama y emplaza a todos los que se consideren con derecho a los bienes dejados por fallecimiento de D. ISIDRO DIAZ, ya sean a título de herederos, acreedores o legatarios, para que en el perentorio término de treinta días a contar desde la publicación del presente, comparezcan por sí o por apoderado legal ante este Juzgado y Secretaría del infrascripto con los justificativos de sus respectivos créditos o acreencias, a deducir sus acciones en forma, bajo los apercibimientos de Ley. — Rosario, Octubre 8 de 1926. — R. Capmany Puccio.
128-oct-9-9-nov.

El Juez de Primera Instancia en lo Civil y Comercial, doctor José A. Martínez Cilveti, ha dispuesto se cite y emplace a los que por cualquier título se consideren con derecho a los bienes dejados por fallecimiento de doña MARIA CORDOBA DE ROJAS para que comparezcan dentro de treinta días ante este Juzgado a deducir las acciones de ley. — Rosario, octubre 14 de 1026. — Arturo A. Palacios
141-oct. 20-26-nov.

Por disposición del Señor Juez de Primera Instancia en lo Civil y Comercial de esta Circunscripción Judicial, doctor Pedro Sánchez Zelada, se cita, llama y emplaza a todos los que se consideren con derecho a los bienes dejados por fallecimiento de don CARLOS MORANDI y ROSA FATTORI ya sean a título de herederos, acreedores o legatarios, para que en el perentorio término de treinta días a contar desde la publicación del presente, comparezcan por sí o por apoderado legal, ante este Juzgado y Secretaría del infrascripto con los justificativos de sus respectivos créditos o acreencias, a deducir sus acciones en forma, bajo los apercibimientos de Ley. — Rosario, Octubre 5 de 1926. — R. Capmani Puccio.
121-oct.-5-5-nov.

Por disposición del señor juez de 1a. Instancia en lo Civil y Comercial de esta Circunscripción Judicial, doctor Pedro Sánchez Zelada, se cita, llama y emplaza a todos los que se consideren con derecho a los bienes dejados por fallecimiento de Da. FERREYRA de GUZMAN FRANCISCA ya sean a título de herederos, acreedores o legatarios, para que en el perentorio término de treinta días a contar desde la publicación del presente, comparezcan por sí o por apoderado legal ante este juzgado y secretaría del infrascripto con los justificativos de sus respectivos créditos o acreencias, a deducir sus acciones en forma, bajo los apercibimientos de la ley.—Rosario, octubre 29 de 1926.— Elías Alvarado (hijo), secretario.
146 oct. 30-30 nov.

Por disposición del Señor Juez de Primera Instancia en lo Civil y Comercial de esta Circunscripción Judicial, doctor Rodolfo C. Tietjen, se cita, llama y emplaza a todos los que se consideren con derecho a los bienes dejados por fallecimiento de don JUAN ARMAN o JUAN MATIA ARMAN, ya sean a título de hedereros, acreedores o legatarios, para que en el perentorio término de treinta días a contar desde la publicación del presente, comparezcan por sí o por apoderado legal, ante este Juzgado y Secretaría del infrascripto con los justificativos de sus respectivos créditos o acreencias, a deducir sus acciones en forma, bajo los apercibimientos de Ley. — Rosario, octubre 5 de 1926. — J. Dughera.
120-oct-5-5-nov.

Por disposición del Señor Juez de Primera Instancia en lo Civil y Comercial de la Primera Nominación, de esta Circunscripción Judicial, doctor Pedro Sánchez Zelada, se cita, llama y emplaza a todos los que se consideren con derecho a los bienes dejados por fallecimiento de Don JOSE FERRARETTO o FERRARETO y de Doña ELISA ROSSINI DE FERRARETO o ELISA o MARGARITA BUSSINI o BUSINI o BOSSINI o BOSINI o BOZINI o BASSINO DE FERRARETTO o FERRARETO, ya sean a título de herederos, acreedores o legatarios, para que en el perentorio término de treinta días a contar desde la publicación del presente, comparezcan por sí o por apoderado legal ante este Juzgado y Secretaría del infrascripto con los justificativos de sus respectivos créditos o acreencias, a deducir sus acciones en forma, bajo los apercibimientos de Ley. — Rosario, 8 de octubre de 1926. — R. Capmany Puccio.
127-9-oct-9-nov.

Por disposición del Señor Juez de Primera Instancia en lo Civil y Comercial de la 5ª Nominación de esta Circunscripción Judicial, doctor H. Sánchez Granel, se cita, llama y emplaza a todos los que se consideren con derecho a los bienes dejados por fallecimiento de don RAUL RUIZ DIAZ y MERCEDES M. VENETUCCI, ya sean a título de herederos, acreedores o legatarios, para que en el perentorio término de treinta días a contar desde la publicación del presente, comparezcan por sí o por apoderado legal ante este Juzgado y Secretaría del infrascripto con los justificativos de sus respectivos créditos o acreencias, a deducir sus acciones en forma, bajo los epercibimientos de Ley. — Rosario, octubre 11 de 1926. — E. Rojas Molina
131-oct-13-13-nov.

Por disposición del Señor Juez de Primera Instancia en lo Civil y Comercial de la 3ª Nominación de esta Circunscripción Judicial, doctor Adriano A Siburu. se cita, llama y emplaza a todos los que se consideren con derecho a los bienes dejados por fallecimiento de doña JUANA BINAGHI DE BALLESTRINI, ya sean a título de herederos, acreedores o legatarios, para que en el perentorio término de treinta días a contar desde la publicación del presente, comparezcan por sí o por apoderado legal ante este Juzgado y Secretaría del infrascripto con los justificativos de sus respectivos créditos o acreencias, a deducir sus acciones en forma, bajo los apercibimientos de Ley. — Rosario, oatubre 13 de 1926. — Nemesio Ramos.
133-oct-15-15-nov.

Por disposición del señor juez de 1a. instancia en lo civil y comercial de la 1a. nominación, de esta circunscripción judcial, doctor Pedro Sánchez Zelada, se cita, llama y emplaza a todos los que se consideren con derecho a los bienes dejados por fallecimiento de doña Angela González, ya sean a título de herederos, acreedores o legatarios, para que en el perentorio término de treinta días a contar desde la publicación del presente, comparezcan por sí o por apoderado legal ante este juzgado y secretaría del infrascripto con los justificativos de sus respectivos créditos o acreencias, a deducir sus acciones en forma, bajo los apercibimientos de ley. — Rosario, octubre 20 de 1926. — Elías Alvarado (hijo), secretario.
144 oct. 25-25 nom.

Remates

— POR —

FRRNCISCO MIRANDA PACHECO

En Venado Tuerto

Por disposición del Señor Juez de Primera Instancia en lo Civil y Comercial de la Segunda Nominación, doctor José A. Martínez Cilveti, el Secretario que suscribe hace saber: Que en los autos caratulados MARIÑO GONZALEZ DOMINGA de y RAMONA, JULIO Y MARIA CAMILA MARIÑO. — Sucesiones" se ha dispuesto que el Martillero señor Francisco Miranda Pacheco, proceda a rematar el día catorce de noviembre próximo a las 15 horas en el pueblo de Venado Tuerto, y sobre la misma propiedad, el siguiente inmueble de pertenencia de dicha sucesión, a saber: Una fracción de terreno con todo lo en ella edificado, clavado y plantado, situada en el Pueblo de Venado Tuerto, del Departamento General López, de esta Provincia, la cual es parte de la manzana señalada en el plano respectivo, con el número veinticuatro y está compuesta de veinticinco metros de frente, por cincuenta metros de fondo; lindando por el frente al Sud Oeste con la calle Tetley, por el Sud Este con Mateo Conca, por el Nor Este con Eduardo Casey y por el Nor Oeste con doña Basilia de Arana. Servirá de base para la venta la suma de CINCO MIL PESOS NACIONALES DE CURSO LEGAL, o sea el avalúo para el pago de la Contribución Directa. Del informe del Registro General de Propiedades, consta el dominio a nombre del causante, no reconociendo gravamen alguno, pero si una inhibición a nombre de uno de los herederos. Los títulos de propiedad se encuentran agregados a los autos en Secretaría a disposición de los interesados que quieran revisarlos, advirtiéndose que una vez efectuado el remate no se atenderá reclamo por insuficiencia o falta de ellos. El comprador entregará al martillero en el acto del remate el diez por ciento de seña y a cuenta de precio, más el dos por ciento de comisión que es a cargo del comprador por estar así ordenado en autos. — Lo que se hace saber a sus efectos y de acuerdo con lo ordenado. Rosario, secretaría, octubre 28 de 1926. — Arturo A. Palacios. Secretario.
145-oct-27-13-nov.

AVISOS VARIOS

Banco el Hogar Argentino

Comunicamos a los poseedores de acciones de este Banco, que a partir del día 25 del corriente abonamos el dividendo correspondiente al cupón 32 trimestre 4o. del ejercicio 27.

oct. 26-10 nov.

Se Alquilan

casas y locales en todos los radios. — Ocurrir:

Banco Popular de Rosario

SAN MARTIN ESQ. SAN LUIS y solicitar la lista respectiva

SUCESION DE
Luís Bonazzola
ESCRITORIO Y CASA PRINCIPAL
551 - SAN MARTIN - 553
DEPOSITOS
25 de Mayo 550 - Tucumán 60
CORRALON
S. Gerónimo 518 - 25 de Mayo 55
Dirección Telegráfica: "BONAZZOLA"
Teléfonos: U. T. 2117 y 3751-S, T. 11 y 25
SANTA FE

Comunicamos a nuestros señores clientes que hemos trasladado nuestros escritorios al nuevo local de la calle MENDOZA (Este). Dique No. 1, frente al edificio de la Subprefectura Marítima

Cemento "DALEN" Portland
APROBADO DEFINITIVAMENTE POR LAS OBRAS DE SALUBRIDAD de la NACION

CONFITERÍA Y PASTELERÍA "LOS DOS CHINOS"
— DE —
JOSE TORTI
CASA FUNDADA EN EL AÑO 1885
VENTAS POR MAYOR Y MENOR
Casa especial en artículos de primera calidad importados. Se recomienda igualmente los elaborados en la casa
Se sirven Banquetes, Lunchs, Casamientos, Bautismos, etc., etc. Se atiende todo pedido de ciudad y campaña
SAN MARTIN esq. RIOJA
TELEFONO 21626 ROSARIO

BANCOS

BANCO EL HOGAR ARGENTINO — Capital y reservas: $ 60.000.000 m|n.— .Construcciones en terrenos propiedad del Banco a gusto de los interesados, pagaderas en 117, 169, 189 y 235 mensualidades.
..Prestamos hipotecarios y para construcciones pagaderos en 189 mensualidades y de uno a cinco años.
Caja de ahorros. — Abona el 6 % de nterés anual, capitalizando trimestralmente.
Suc. Rosario: SANTA FE y Gral. MITRE

BANCO DE ITALIA Y RIO DE LA PLATA. — Unico representante del Ro. TESORO Italiano y del Banco di Napoli Agente financiero del Gobierno de la Provincia de Entre Rios, según Leyes No. 2718 de 20 de Enero del 1903.
Casa Central: Bmé. MITRE 434 al 450.— Buenos Aires.

SE ABONA

	C|legal	Liras
Cunta corriente		1 %
A plazo de 30 días . . .	1 ½ %	—
A plazo de 60 días . . .	2 %	—
A plazo de 9 0 días . . .	3 %	2 ½ %
A plazo de 180 días . . .	3 ½ %	2 ½ %
A plazo de 360 días . . .	4 %	3 ½ %
Caja de ahorro hasta $ 20.000	4 %	

El Banco expide cartas de crédito, vende giros y transferencias por cable de y a pueblos de Itala, así como sobre Londres, París, Madrd, Nueva York, etc. También sobre Brasil, Chile, Paraguay y República del Uruguay.
Remite remesas al cobro y emite giros sobre todas las sucursales del Banco de la Nación Argentina.
El Banco trata en general todas las operaciones bancarias.
Hugo Roselli, gerente

BANCO MUNICIPAL DE PRESTAMOS Y CAJA DE AHORROS. — Casa Central: SARMIENTO 1350. — Horario: 11 a 17, Sábados 8 a 12. Sucursal No. 1: SALTA 3041. Horario: 9 a 12 y 14 a 17, Sábados: de 8 a 12.
Se conceden préstamos desde un peso hasta cualquier cantidad sobre alhajas, muebles, armas, objetos de arte, gnéeros, ropa y todo lo que represente algún valor. Los préstamos prendarios mayores de 20000 pesos se conceden al 10 o|o anual de interés. Los mayores de 5000 pesos, convencional.
Se acuerdan créditos a comerciantes, profesionales y empleados en general. Los mayores de 1000 pesos a interés de 7 o|o.

ABONA:

En Caja de Ahorros	4 ½ %
En cuenta corriente	2 %
En plazo fijo de un año . .	5 ½ %

HORACIO PASCUAL, gerente.

BANCO ESCOLAR ARGENTINO DEL ROSARIO. — Calle Rioja esq. Gral. Mitre. — Sociedad Cooperativa de Crédito Ltda
Edificios escolares de propiedad del Banco: Bvard. Oroño esquina Santa Fe y Av. Alberdi y calle 10 del Arroyito.
El Banco recbe depósitos en cuenta corrientes, en caja de ahorros y plazo fijo. Efectúa descuentos y prestamos con amortizaciones, atendiendo con preferencia las operaciones más pequeñas.
Facilita alcancías de ahorro en las que admite depósitos desde cinco centavos.
Horas de despacho: de 11 a 16.
Sábados: de 11 a 13.
EL GERENTE.

FARMACIA "BARCHI"
Laboratorio Químico Farmacéutico
Análisis, Esterilizaciones y Recetas
OFICINA QUIMICA a cargo de los Dres. NAVARINI y BIZET
Se despachan recetas para todas las sociedades
Esta Farmacia permanece abierta hasta la una de la noche y sigue el Servicio Nocturno
CORRIENTES esq. SANTA FE
TELEFONO 7875 ROSARIO

Venta Extraordinaria
:—: :—: DE :—: :—:
Artículos de Papelería y Escritorios
:—: :—: A :—: :—:
PRECIOS INFIMOS
DURANTE TODO EL PRESENTE MES
Venga y observe nuestra exposición
LIBRERIA PAPELERIA IMPRENTA
M. Alvarez
883 - SARMIENTO - 885
ROSARIO DE SANTA FE

G. PESSAN y Cía.
CEREALES
BOLSAS VACIAS
Sección compras:
SANTA FE 951 — ROSARIO

Botto y Groppo
ALMACEN POR MAYOR Y MENOR :—:
Casa fundada el 21 de Enero de 1902
Calle RIOJA 1599 esq. Pte. ROCA
Fraccionamos mercaderías a Comerciantes y Comisionistas sin recargo de precios con reparto a domicilio y a estaciones :—:
TELEFONO 20819
:—: ROSARIO :—:

Isidro Carreras
REMATES Y COMISIONES
Casas, terrenos, campos e hipotecas. Productos de granja y semilas seleccionadas de maíz y alfalfa
San Lorenzo 917 — U. T. 3342

Confiteria La Perla
GRAN ORQUESTA AMERICANA
Todos los días
The y Vermouth Concert
CORDOBA esq. MAIPU
ROSARIO

FE NANDO PESSAN
ROSARIO
SAN LORENZO No. 917
Sucursal BUENOS AIRES
Avda. DE MAYO No. 1411
Teléf. 4242 (Libertad
REMATES - COMISIONES HIPOTECAS
Agente de la Compañía de Seguros Generales "LA PREVISORA", fundada el año 1885.—SECCION VIDA
Teléfono 3342 - Rosario S. Fe

Molinos Estrella
ROSARIO - CARCARAÑA
Harina 000 - Tres Estrellos
ESPECIAL PARA FAMILIAS
Del Productor al Consumidor
Pida al teléfono No. 20107
REPARTO DIARIO
MAIPU Y 9 DE JULIO

Laboratorios y Farmacia Puiggari
Casa de confianza atendida personalmente por los
Doctores Puiggari y Danieri
Recomendada por los médicos por su especialidad en
Análisis, Esterilizaciones y Recetas
CORDOBA Y MITRE ABIERTA DIA Y NOCHE

Cervecería Schlau (S. A.)
Teléfono 8566
BROWN Y AVENIDA FRANCIA
Rosario de Santa Fe

TOMEN CAFE y CHOCOLATE
La Preferida
Se recomienda solo

PROFESIONALES

Dr. MARCELINO CAMPANA
Especialidad en enfermedades de corazón y estomago. — Atiende de 8 a 11 y de 1 a 4
TUCUMAN 1292 ROSARIO

Dr. Fco. JAVIER PEREZ
Profesor de la Facultad de Medicina, Cirujano especialista en Naris, Oído y Garganta. Ex asistente de las clínicas de París, Berlín y Viena. — Consultas: Lunes, Miércoles y Viernes de 10 a 12. Tarde todos los días de 3 a 6.
LAPRIDA 885 ROSARIO

Dr. LEON ABRAMOF
MEDICO CIRUJANO
Tratamiento de Ulceras y Hemorroides. Consultas de 14 a 16.
SALTA 2098 Teléfono 6446

Dr. JUAN B. PESENTI
MEDICO
CALLE SAN LUIS No. 1665 — ROSARIO

Dr. ROBERTO SIQUOT
ESPECIALISTA EN NIÑOS
Consultas de 14 a 16
RIOJA 1732 TELEFONO 2727

Dr. JOSE VARELA SILVEYRA
MEDICO
AV. PELLEGRINI 1838 Teléfono 5014

CIRUJANO
Dr. JOSE ABALOS
Hombres, mujeres y niños. Atiende en el Palace Sanatorio
BOULEVARD OROÑO 450 ROSARIO

Dr. DUILIO GARIBALDI
DENTISTA-CIRUJANO
SAN LORENZO 1276 Teléfono 3418

Dr. ENRIQUE BOSCO
DENTISTA-CIRUJANO
SARMIENTO 1108 Teléf. 7161 ROSARIO

M. KIBLISKY MIJELMAN
DENTISTA
DE SALTA Y B. OROÑO SE TRASLADO: SALTA 2132

MARTA R. DE RUMANI
PARTOS
Consultas de 16 a 18
ITALIA 445 Teléfono 6071

Dr. GUILLERMO A. BOLLERO
ABOGADO
ESPAÑA 1030 Teléfono 3858

Dr. FERMIN LEJARZA
ABOGADO
CORDOBA 954 Teléfono 4511

Dr. GERARDO COSTANTI
ABOGADO
SANTA FE 1724 Teléfono 0318

Dr. DANIEL BOSANO ANSALDO
ABOGADO
ITALIA 530 Teléfono 21043

Dr. OTTO SOHLE
ABOGADO
MENDOZA 1125 Teléfono 5436

Dr. VICTOR PESENTI
ABOGADO
E. S. ZEBALLOS 2039 Teléfono 5469

Dr. LUIS MARIA MATTOS
ABOGADO
MORENO Y GENERAL LOPEZ

Doctor ALFREDO ARFINI
ABOGADO
CORDOBA 2077 Teléfono 6053

Dres. JOSE y MARIO ANTELO
ABOGADOS
CORDOBA 1336 Teléfono 7178

Dr. JUAN DIEZ DE ANDINO
ABOGADO
PARAGUAY 674 Teléfono 0593

Dr. MANLIO ARDIGO
ABOGADO
BUENOS AIRES 1042 ROSARIO

Dr. CARLOS G. COLOMBRES
ABOGADO
CORDOBA 1120 Teléfono 6261

Doctores ALCIDES y ALEJANDRO GRECA
ABOGADOS
ARMANDO H. CERRUTTI
PROCURADOR TITULAR
Han instalado su estudio
BUENOS AIRES 1423. Tel. 3842—Rosario
Representantes en: Buenos Aires, Santa Fe, Crdoba, Mendoza, San Nicolás, La Plata y Mercedes

Dr. RICARDO A. ORTIZ
ABOGADO
SAN LORENZO 1516 ROSARIO

MANUEL A. FERNANDEZ
ABOGADO
URQUIZA 1915 Teléfono 6321

Dr. ELIAS P. NIRICH
ABOGADO
SARMIENTO 660 Teléfono 7986

Dr. LUIS A. GOMEZ
ABOGADO
SANTA FE 1744 Teléfono 7418

Dr. ATILIO F. DANERI
ABOGADO
SANTA FE 947 ROSARIO

SANGUINETTI Y ADELARDO
ESCRIBANOS
LAPRIDA Y RIOJA Teléfono 4598

ANTENOR GOMEZ
ESCRIBANO
SANTA FE 947 ROSARIO

SALCEDO Y BRAGAGNOLO
ESCRIBANOS
SAN LORENZO 1195 Teléfono 4667

Sres. EDUARDO y RICARDO PAGANINI
ESCRIBANOS
CORDOBA 1132 Teléfono 44805

JUAN TRABA
PROCURADOR Y CALIGRAFO
SANTA FE 1744 Teléfono 69224

ANDRES CAPUTI
PROCURADOR
TELEFONO 4253 — LAPRIDA No. 1068

ALEJANDRO YULITA
PROCURADOR TITULAR Y REMATADOR MATRICULADO
Ofrece sus servicos profesionales. — Estudio: BALCARCE 637 U. T. 3951

INGENIEROS

SACCONE y Cía.
INGENIEROS CONSTRUCTORES
RIOJA 698 Teléfono 24322

JULIO A. NOBLE
INGENIERO CIVIL
CORRIENTES 633 U. T. 0192, RETIRO CAPITAL FEDERAL

LUIS VERA
TECNICO NACIONAL
Proyectos y Construcciones. — Dirección de Obras. Tasaciones. Catastros. Peritajes. Estudio: 25 DE DICIEMBRE 805. ROSARIO U. T. 0869

GREGORIO VERGARA OROÑO
AGRIMENSOR NACIONAL
URQUIZA 2581 U. T. 8584

REMATADORES

DOMINGO BARRACO
SUC. BARRACO Hnos.
Remates y Comisiones
SAN MARTIN 585 Teléfono 4299

J. M. VILA ORTIZ
REMATES Y COMISIONES
CORDOBA 920 Teléfono 6935

RICARDO A. SIVORI
Fábrica de Refrescos y Aguas Gaseosas
DORREGO No. 170 — ROSARIO

SANTA FE

Dr. PIO PANDOLFO
MEDICO
Enfermedades internas, señoras, niños. Consultas: de 11 a 18. Consultorio: San Jerónimo T. 1064 — U. T. 2618 — SANTA FE

Dr. MARIANO TISSEMBAUM
ABOGADO
General López 111 E. SANTA FE

Dres. RAZORI Y FERRARIS
ABOGADO
SAN MARTIN 567 SANTA FE

CARMELO P. PIEDRABUENA
ABOGADO
Domicilio particular:
SAN MARTIN 866 — Teléfono 891
Estudio:
9 DE JULIO 761 — Teléfono 263
SANTA FE

Dr. LUCIANO F. MOLINAS
9 DE JULIO 837 SANTA FE
ABOGADO

ESTUDIO JURIDICO
Dres. ROMEO E y JULIO CESAR BONAZZOLA
ABOGADOS
CATAMARCA 155—ESTE SANTA FE

Francisca Gómez
MODISTA
Se hacen camisas para hombres sobre medida. — Precios módicos.
Pte. ROCA 1771 al 75
ROSARIO

PAN RUSO
Grandes Panaderías y Confiterías **EUROPEA**
Calle SAN LUIS 1147
TELÉFONOS 4389 - 1390

Francisco B. Ventura
COMISIONES E HIPOTECAS
REMATES
anta Fe 1780 Teléfono 6896

Manuel Wachs
Remates — Seguros — Hipotecas
CORDOBA 940 :—: TELEFONO 3481 :—: ROSARIO

Dr MILLER
DENTISTA
Trasladó su consulturio a la calle SANTA EE 1221 (altos Banco El Hogar Argentino) Teléfono 4080

Del Escenario Turfístico

Al margen de la reunión pasada

Cosas que se vieron y otras que no se vieron

Comendador que ni iba a correr o mejor dicho que se daba como dudosa su presencia fué de la partida a último momento.

El resultado ya lo conocen los lectores. Comendar le ganó como quiso a sus rivales.

Bueno, hay que convenir que Comendador largó corriendo y el que entró segundo bastante frío.

* * *

El tiempo empleado en recorrer los 1600 metros por Comendador es bastante bueno (1.39 2|5) si se tiene en cuenta que la pista estaba pesada.

Lo dicho abona en favor del hijo de Condenada y hace entrever que ste tiene un amplio programa a cumplir por delante.

El que no tardará en obtener la victoria es el defensor del stud Petete, Jaguar.

El hijo de Decisiva debutaba y al largar lo hizo atravesando, dándole bastante ventaja al ganador.

* * *

Hacía largo rato que no se producía una puesta en nuestro hipódromo.

Heroico y Comandante Franco fueron los encargados de hacerla en la reunión del domingo.

Y bien, nos parece que el juez de raya benefició en algo a Comandarte Franco, fallando en ese sentido la carrera.

Según let oímos decir a uno que sabe mucho de los entretelones turfísticas el juez de raya dió ese fallo para evitar la crítica posterior, por aquello de que Heroico es del Arcole y ya se sabe, la murmuración de la gente cuando se produce un final apretado y se falla a favor de un animal perteneciente a una caballeriza como esa.

* * *

La tercera carrera la ganó Litoral.

No; la tercera carrera no la perdió Chard, fué Calcagno el que la perdió.

Este chico, perderá el pelo pero no las mañas. Es y seguirá siendo el mismo chiquilín compadrito.

El domingo le pegó a Chard en los 1400 metros, pero al final cuando debía haber hecho uso del látigo, se quiso florear y Carugatti que es tan bueno o mejor que él en un final, se la dió por la cabeza limpita.

Con Céfiro se corrieron una fija y Céfiro alcanzó solo el tercer puesto.

Digamos sin embargo, en honor a la verdad que l hijo de Cleromancia largó bastante mal.

* * *

En el handicap de velocidad fracasaron los indicados.

El ganador fué Salto, el que ganó en cuatro saltos al final.

Vaya una gracia, no podía ser de otro modo, teniendo ese nombre.

* * *

Morena fué la heroína del clásico "Haras El Pelado."

Muchos jugaron a la hija de Vadarkablar, por aquello de que no hay dos sin tres, ya que Comandante Franco debutaba y venía de otro hipódromo, Salto iden de iden que el anterior y Morena que era la tercera que lo hacía en esas condiciones debía dar cumplido al dicho.

Y en verdad que los cabulistas estuvieron acertados.

Morena tomó la punta y al final fueron vanos los esfuerzos de Despedida y de Avelino Torres para darle alcance.

* * *

La cátedra que mal que mal se venía manteniendo, sufrió en la 6a. un rudo golpe.

Amato que había sido retirado de la primera, ganó esta carrera de una hebra.

Con esta carrera quebró la guigne Morales, logrando una hermosa victoria con el único pupilo regular que tiene y dejando entrever el Pan Pan y Amatista que logrará algunos triunfos más.

Volverá que mañereó logró el segundo puesto, arrebatándole en los tramos finales esa colocación a Salvatodo.

* * *

Ponchito que en la anterior reunión fuera quinto, lleno de tropiezos y que nosotros hicimos nuestro preferido, logró el domingo una amplia rehabilitación y una hermosa victoria sobre Venablo.

Para muchos hubo cosas turbias con ese caballo, a nosotros nos parece que no y que si antes había finalizado quinto fué debido exclusivamente a los tropiezos que tuvo que salvar y principalmente al haber corrido todo el tiro encajonado.

* * *

Venablo volvió a ser segundo.

Son honrosas las performances del hijo de Ballesta y se impone que Galimberti lo haga descansar cuando menos quince días.

Azote tercero, el hijo de Orfidia sufrió algunos tropiezos, pero nos parece que exnto de ellos tampoco le hubiera ganado a Ponchi y a Venablo que corren mucho.

PROGRAMA PARA EL DOMINGO PRÓXIMO

No depurado

Premio Pan Pan.—Distancia 1200 metros: Citroen 53, Don Conrado 56, Liniers 53, Marita 54, Jaguar 53, Shout 53, Pío Pío 53, Salvatodo 53, Sangrador 56, Santafecino 53, Rebus 53, Calurosa 51, Oour Pride 54, Madrugada 51, R. de Tréfle 51, Pisotón 53, Gabela 48, Secretaria 48.

Premio Caribou — Distancia 2000 metros: Vizcaino 55, Farsante 55, Frutal 55, Benítez 55.

Premio El Tosco —Distancia 1600 metros: Superba 55, La Soleá 55, Reducción 55, Rasete 55, Da Risa 55, Robina 55, Bayua 55, Diablura 55, Amapola 55, La Discordia 55.

Premio Oficial — Distancia 1900 metros: Comendador 52, Wilman 52, Werther 55, Pimpón 52, Cuartelero 52, La Montera 53, Inalbis 55, Cinco y Cinco 55.

Premio Haras "La María Esther" —Distancia 1600 metros: Morena 52, Despedida 50, Catalpa 48, Oropel 51, Isógeno 52, Chard 51, Flipper 53.

Premio Prevenido — Distancia 1800 metros: Mickle 51, Gitana 48, Revoltoso 60, Quickflyer 45, Alfeo 54, Puñal de Oro 49, Pan Rayao 56, Salto 48, Ricotona 55, Granadero 59, La Ilíada 47.

Premio Delgado — Distancia 2500 metros: Tabla 58, Venablo 58, Río Segundo 61, Copain 56, Sagitario 55, Sensación 46, Azote 53, Egoísmo 58, Cinco y Cinco 48.

TUVO UN RESULTADO HALAGÜEÑO LA VENTA DEL 2o. LOTE DEL "HARAS MAIPÚ" Y DE LOS TRES PRODUCTOS DEL PÁJARO BLANCO

Como lo habíamos previsto, es más superando los cálculos más optimistas que pudieron hacerse la venta del segundo lote del Haras Maipú y de los tres productos del Pájaro Blanco, alcanzó un resultado halagador.

Emilio Rossi, gran conocedor de su profesión supo llevar las ofertas, más bien arrancárselas con su manera de entusiasmar, a los concurrentes.

El precio más alto de la tarde fué el de Guerrilla, adquirida en 6000 pesos por la ecurie Juan Carlos.

Los precios pagados fueron:

Guerrilla, $ 6.000 a la ecurie Juan Carlos.

Déspota, $ 3.800, a Clementino Alvarez, en comisión.

Faisán, $ 3.000, al señor Tomás Grigera.

Dormilón, $ 4.200, al señor Gueglio, en comisión.

Darwin, $ 5.500, a la ecurie Los Pingos.

Fidelero, $ 5.800, a la ecurie La Racha.

Corral, $ 5.500, a la ecurie Tony.

Girondina, $ 5.000, a la ecurie Diez de Abril.

Prosaica, $ 2.000, al señor Ponce, en comisión.

Cecilia, $ 5.000, a la ecurie Hospiciano.

Blanca Flor, $ 2.700, a la ecurie Potete.

Los del Pájaro Blanco

Príncipe Azul, $ .600, a la ecurie Orintal.

Buen Sabor, $ 3.200 a. señor Nápoli, en comisión.

Marianela, $ 1.800, al señor Vicente Cosentino.

Se remataron catorce productos con un total de 59.100 pesos y un promedio de 4.220 pesos por productos.

PREMIO "DOCTOR CARLOS PELLEGRINI"

Peso que le ha correspondido a los anotados

Conlan 62, Tarn 59, Palmito 54, Venablo 46, Parigina 44, Sensación 44, Cavour 44, Royal Mouth 45, Río Segundo 49, Copain 44, Cinco y Cinco 44, Saigón 61, Infanzón 59, Chaqueño 51, Edecán 48, Tabla 46, Camandulero 53, Chard 44, Radiosa 49, Inalbis 44, Sagitario 44.

LOS QUE SE VAN Y LOS QUE LLEGAN

Látigo y Graciosa serán llevados a Santa Fe.

—Caminante llegó para el cuidador M. Pais.

—Ferrando fué llevado a Buenos Aires.

—Ferina ha sido llevada al campo.

Ejercicios de hoy

LA MONTERA, Castro, 700 mts. en 43" 2|5.

LICEO, Medina, 1000 metros en 1'2" 2|5.

F. T., Montivero y REVOLTOSO, Carugatti, 700 mts. en 41".

FARSANTE, Garrido y CLOVER, Calcagno, 700 mts. en 41" 3|5.

OUR PRIDE, Santana, 1000 mts. en 1' 1|5.

DIAMANTINA, Calcagno y RICOCHET, Garrido, 600 mts. en 35" 1|5.

PAN RAYAO, Aguilera, 700 mts. en 41" 1|5.

RASETE, Montivero y RICOTONA, Garrido, 700 mts. en 42".

DIABLURA, Caro, 800 metros en 49" 2|5.

CAMANDULERO, Vecino, 3000 mas. en 3'13" 1|5, últimos 1000 mets. en 1' 3|5, últimos 500 en 31" 4|5.

ALFREDO NAVARRO AL FRENTE DEL ASCOT

Este buen jockey en su tiempo, al que han conocido los aficionados que concurren al hipódromo de una década de años a esta parte, se ha hecho cargo de los caballos del Ascot, los que ha dejado de cuidar Tomás Grigera por haberlo resuelto así de mutuo acuerdo con el señor Cristhie.

DIALOGUITO PESCADO AL PASAR

Te has dado cuenta el estarter? Cada vez de mal en peor—le oímos decir al pasar a un habitué del paddock, después de corrida la primera.

—Pero por qué cada vez de mal en peor?, contestóle quien le escuchaba.

—No te distes cuenta como largó esta carrera.

—Bien hombre, el starter no hizo más que servir los intereses del Jockey Club.

—Cómo? Como...

—Comendador no es del señor Agustín Repetto?

—Sí.

Este no es presidente de la Comisión de Carreras?

—Sí.

—Y bueno, lo que dije. El starter hizo lo que debía hacer. Me explico?

—Tienes razón.

CAMANDULERO PRODUJO UNA EXCELENTE CORRIDA PARA EL PELLEGRINI

El nieto de Old Man que con 52 kilos y su característica manera de correr en el fondo, resulta un punto alto de matar, se halla en el summum de las formas y ésta mañana produjo una excelente corrida sobre la distancia de la prueba.

Camandulero a las órdenes de Vecino pasó los 3000 metros en 3'13" 1|5, pasando los últimos 1000 mts. en 1'3" 1|5 y los últimos 500 mts. en 31" 4|5.

CALCAGNO PERDIÓ UNA CARRERA QUE DEBIÓ GANAR

No sabemos si lo que hace este chico es por la corta edad que no le da para pensar en los yerros que comete o si bien lo hace de exprofeso.

Pero la carrera que perdió con Chard no tiene nombre y dió lugar a los más acerbos comentarios en todos los ámbitos del hipódromo.

Calcagno quiso gozarlo a su colega Carugatti en el final y así la pagó.

Litoral aventajó según el juez de raya por 1|2 cabeza a Chard y todo por culpa de Calcagno que quiso ser demasiado sereno.

Las autoridades del Jockey Club deben de llamarlo al orden a este chico compadrito.

EL FALLO DE LA TERCERA

Si se falló por puesta la segunda, la carrera que ganó Litoral también debió haber sido fallada por puesta.

A nosotros y a muchos de los que estaba en el paddock tal nos pareció la llegada y si el juez de raya dió media cabeza a favor de Litoral no sabemos a raíz de qué.

Es verdad que los colores del Rouillón A. J. en esta cuestión de fallos son siempre los perjudicados y sino recordamos el caso Limit-Veneciano.

Hay que ser más preciso señor rayero, mire que son muchos los intereses que se lesionan con un fallo como el de Litoral-Chard.

Edictos del dia

— POR —

GUILLERMO BICKHAM

Por risposición dei señor Juez de Primera Instancia en lo Civil y Comercial de la Cuarta Nominación doctor Rodolfo E. Tietjen, el secretario que suscribe hace saber: Que en la ejecución hipotecaria que sigue D. **PABLO BERDAGUER contra OTRA**, se ha dispuesto que el martillero don Guillermo Bickham, proceda a vender en público remate el día Domingo catorce de Noviembre del corriente año a las quince horas y sobre el mismo inmueble que a continuación se detalla: Una fracción de campo con todo lo en él edificado, clavado y plantado, señalado con el número tres del plano del ingeniero don Julio Bello y que es parte del Establecimiento denominado "Bella Vista", situado en el Distrito Carrizales de Medina, Departamento Iriondo (antes Departamento San Gerónimo) de esta Provincia, compuesto de un mil cuatrocientos ochenta y dos metros sesenta centímetros de frente al Sud, tres mil ciento treinta y cinco metros trescientos cincuenta y cuatro milímetros en el costado Este, tres mil tres metros once centímetros en el costado Oeste y un mil cuatrocientos ochenta y ocho metros cuarenta centímetros de contrafrente al Norte, encerrando una superficie total de cuatrocientas cincuenta y cinco hectáreas, cincuenta y cinco centiáreas, con los siguientes linderos; a saber: Por el Norte con la Sucesión Saralegui, por el Este con Sucesores de Roque Zabala, por el Oeste con el lote número dos de Doña Aurelia Rosa Berdaguer y por el Sud con el lote No 4 de Aurelia Mongiardini de Berdaguer. Servirá de base vara la venta la suma de NOVENTA Y UN MIL PESOS MONEDA NACIONAL DE CURSO LEGAL que es el avalúo para el pago de la Contribución Directa. Del informe del Registro General, se desprende, que a más de la hipoteca en primer grado que se ejecuta figuran como acreedores hipotecarios en segundo grado, el Banco de la Nación Argentina, Banco Español del Río de la Plata, Banco Provincial de Santa Fe (Casa Rosario), Banco Londres y América del Sud, y la Sociedad Anónima Tesoro Argentino, existiendo el dominio de la propiedad a nombre de la ejecutada. El título de propiedad, como así también los títulos hipotecarios se encuentran agregados a los autores respectivos en Secretaría y a disposición de los interesados, previniéndose que una vez efectuado el remate no se atenderá reclamo alguno por insuficiencia o falta de título. El comprador entregará al martillero en el acto del remate el diez por ciento del importe total de la venta en calidad de seña y a cuenta del precio, más el dos por ciento de comisión que es a su cargo. Lo que se hace saber a los efectos que por derecho hubiere lugar. — Secretaría, Rosario, octubre 30 de mil novecientos veinte y seis. — A. Guindón Méndez.

148-1-14-nov.

— POR —

Virgilio Sanchez Granel

En Elortondo

Por disposición del Señor Juez de Primera Instneia en lo Civil y Comercial de la Cuarta Nominación, el secretario que suscribe hace saber: Que en el juicio sucesorio de Don **NAZARIO MORA**, se ha dispuesto que el rematador señor Virgilio Sánchez Granel, proceda el domingo 14 de noviembre del corriente año, a las 10 horas, a vender en subasta pública, en el Puelo Elortondo y sobre el mismo inmueble a venderse, cuyo detalle es el siguiente: Un terreno con todo lo edificado, clavado y plantado, situado en el expresado Pueblo Elortondo, Departamento General López de esta Provincia, que forma el ángulo Nor Este de la manzana 46 del plano de dicho Pueblo, compuesto de 60 metros de frente por 60 metros de fondo; lindando al Norte y Este con calles públicas y al Sud y Oeste con más terrenos de la misma manzana vendidos a Venucci, Maranzano y otros. Servirá de base para la venta, la suma de un mil pesos moneda nacional en que se encuentra tasado para el pago de la Contribución Directa. Del certificado del Registro General, se desprende que no existe ningún gravámen y que el dominio está en forma. Los títulos respectivos, se encuentran agregados a los autos en Secretaría donde pueden ser revisados por los interesados, previniéndose que una vez efectuado el remate, no se atenderá reclamo alguno por insuficiencia o falta de títulos. Todo comprador hará entrega en el acto del remate, del diez por ciento del importe de su compra como seña y a cuenta de la msma. Lo que se hace sabera sus efectos. —Secretaría, Rosario, octubre 30 de 1926. — A. Guindón Méndez.

149-2-14-nov.

Por disposición del Señor Jue de Paz Letrado de la Segunda Sección, se hace saber: Que en el juicio seguido por los señores García, Gazá y Compañía, contra don **AMADEO PIO DEVOTTI**, sobre cobro de pesos, se ha dictado la sentencia cuya parte dispositiva es del tenor siguiente: Rosario, Octubre diez y seis de mil novecientos veinte y seis. Por tanto fallo: Condenando al demandado a pagar a los actores en el término de cinco días la suma reclamada, los intereses y costas. (Artículo 375 del Código citado). Regulo en cincuenta y cinco pesos los honorarios del Procurador señor Jimeno. Insértese, hágase saber y repóngase. — Juan J. Trillas. Ante mi: Enrique Paz. — Lo que se publica a sus efectos. — Rosario, octubre 26 de 1926. P. Suárez,

149-2-7-nov.



— POR —

Alfredo P. Soria

Por disposición del Señor Juez de Primera Instancia en lo Civil y Comercial de la Primera Nominación, doctor Pedro Sánchez Zelada, el secretario que suscribe hace saber: Que en los autos **"MUNICIPALIDAD DEL ROSARIO contra la Sucesión de don TOMAS LYNCH, cobro de pesos"** se ha dispuesto que el martillero don Alfredo P. Soria, proceda a vender en subasta pública el día doce de noviembre próximo, a las diez y seis horas, sobre la misma propiedad, una fracción de terreno situada en los suburbios de esta ciudad, a inmediaciones del parage conocido por San Francisquito, compuesta de 48 metros 448 milímetros de frente al Este por 150 metros de fondo; lindando con Gerónimo Velázquez al Este; al Norte con herederos de Albarracín; al Sud con los Benegas y al Oeste con los Marull.

Servirá de base para la venta la suma de CUATRO MIL PESOS, moneda nacional legal (que es el avalúo para el pago de la contribución Directa.)

Del informe del Registro General, consta el dominio, no reconociendo más gravamen que un embargo, motivo de esta ejecución. Los títulos de propiedad se hallan depositados en Secretaría, donde podrán ser revisados por los interesados, bajo apercibimiento de no aceptarse reclamación alguna por falta o insuficiencia de los mismos.

El que resulte comprador deberá entregar el ocho por ciento como seña en el acto del remate. — Todo lo cual se hace saber a los efectos que por derecho hubiere lugar. — Secretaría, octubre 29 de 1926. — R. Capmany Puccio

147-1-12-nov.

Rosario, Martes 2 de Noviembre 1926 | DEMOCRACIA | Diario de la tarde - Información y Crítica

El alevoso asesinato del turco Salvador Alí ha quedado totalmente esclarecido

Se confirmó lo pue preveía DEMOCRACIA. - Cármen Delgado ha sido la instigadora del crimen

Antes de entrar a hacer crónica de cómo ha sido consumado el hecho, reproduciremos parte de lo que decíamos el sábado, y donde dejábamos entrever que la Delgado tenía mucho que ver en el hecho consumado.

Decíamos el sábado:

Cherchez la femme—

Según la impresión que hemos podido recoger, en este hecho, es



José Sánchez (a) Pepe El Tonto

cuando se puede aplicar la frase que ponía en boga frecuentemente Dumas en boca de M. Jackal, el jefe de policía parisién, en época de Carlos X en su novela: "Los Mohicanos de París": "Cherchez la femme": Buscad la mujer.

En efecto, Carmen Delgado, la mujer de Alí, temía ser abandonada por éste, muchacho, comparado con ella, — esto, según la versión de uno de los vecinos, — y por esa causa mantenía relaciones con un colega de su esposo, un verdulero, del cual no nos ha querido adelantar más el informante.

A su vez Alí — según otra versión recogida, — mantenía relaciones amorosas con una mujer de en edad, de la cual procuraremos la identidad.

¿Por qué ha sido decretada pues la libertad de Carmen Delgado? nos preguntamos nosotros.

La situación de esta mujer es bastante comprometida y las versiones que respecto a ella hemos podido recoger la colocan en una situación desfavorable, que ella debía aclarar.

Y bien, pasemos ahora a detallar el hecho y por la forma en que éste se ha sucedido los lectores podrán apreciar que DEMOCRACIA estaba en lo cierto, al creer complicada en él a la mujer de la víctma.

Esclarecimiento del hecho—

Ardua ha sido la tarea del comisario de la secció 8a. para llegar al esclarecimiento de ete trágico suceso, que se llevó a cabo en la madrugada del viernes último pasado y cuyos detalles adelantamos en su debida oportunidad.

El comisario don Arturo Palenque no ha tenido un momento de descanso desde los primeros momentos en que se perpetró el hecho y con clara intuición sospechó de José Sánchez (a) Pepe el Ttonto y de Roque o Eldo Sánchez, los inquilinos de Alí que fueron detenidos en averiguaciones ni bien perpetrado el hecho, y hacia allí encaminó las pesquisas, recogiendo cuantos datos y versiones podrían darle alguna luz sobre ello.

Ayer por fin ha visto coronada su incesante labor con el más rotundo de los éxitos, el pleno esclarecimiento del crimen.

Las averiguaciones preliminares—

Además de dedicarse a la venta ambulante de verduras en un barrio de la sección 9a. Alí tenía establecido en su domicilio un comercio del mismo ramo, que era atendido por Carmen.

En la misma casa se domiciliaban José Sánchez (a) Pepe El Tonto y Juan Castillo. Este último ocupaba solamente una pieza. Sánchez, además de la habitación, era también pensionista del matrimonio. Comía con ellos en la misma mesa y era igualmente vendedor ambulante de verduras.

En indagación del crimen fueron arrestados Carmen, Castillo y Sánchez. Se arrestó también a otro individuo llamado Roque o Eldo Sánchez, argentino, de 21 años, soltero. Este Sánchez se hallaba sin trabajo y era un protegido de la víctima. Alí le daba de comer y en cambio Sánchez le ayudaba en su comercio.

Carmen, una vez que prestó declaración fué puesta en libertad. José Sánchez, Juan Castillo y Roque Sánchez manifestaron ser totalmente ajenos al hecho y haberse enterado de él al ser detenidos.

Al día siguiente, Castillo y Roque Sánchez recobraron la libertad. Quedó detenido Pepe El Tonto, por que había incurrido en algunas contradicciones.

El cadáver de Alí fué entregado en la tarde del día del hecho a Carmen.

Una treta que dá buen resultado—

A todo esto el comisario señor Palenque, mientras el cadáver de Alí permaneció en el local de la seccional, había ordenado una diligencia que resultó acertada.

El cadáver de Alí fué colocado a la vista de Ptpe El Tonto, y momentos antes de ser entregado a Carmen, un empleado de la seccional observó discretamente al detenido. Había que establecer si Pepe El Tonto hacía algún gesto cuando se sacara del lugar a la víctima.

Poco después, en tales circunstancias, el empleado notó un cambio repentino en el semblante del detenido. No pudo Pepe El Tonto ocultar su desahogo cuando fué sacado el cadáver.

Desde ese momento el comisario señor Palenque tuvo la convicción de que el detenido no debía ser ajeno al hecho. Comprobada luego la intimidad existente entre Carmen y Pepe El Tonto, la presunción se confirmó y se resolvió someter a nuevos interrogatorios al detenido.

Sánchez siglió negando toda participación en el crimen y también



Carmen Delgado

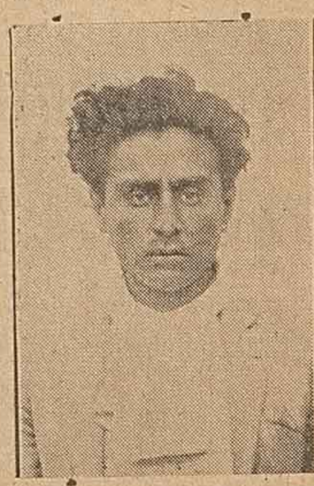
las relaciones íntimas con Carmen.

Más tarde, el comisario señor Palenqde obtuvo otros datos de importancia y ordenó que se citara a Carmen y se arrestara nuevamente a Roque Sánchez y Juan Castillo.

Confesión del crimen—

Una vez en la comisaría Carmen, al informársele que quedaba detenida y rigurosamente incomunicada hizo una escena. En cuanto a Roque Sánchez y Juan Castillo, éstos nada dijeron ni se mostraron extrañados.

En calidad de incomunicados per



Roque o Eldo Sánchez

manecieron, lo mismo que Pepe El Tonto, todo el día domingo los tres.

Así las cosas, reunidos otros antecedentes, se resolvió ayer por la mañana someter a los cuatro a un nuevo interrogatorio.

El comisario señor Palenque y el encargado de la sección robos y hurtos, don Jerónimo Segovia, comenzaron por hacer traer a su presencia a Roque Sánchez. Volvió éste a negar, pero instantes después, al decírsele que Pepe El Tonto ya había confesado y lo indicaba a él como principal autor del hecho, Roque Sánchez se indignó y expresó que el autor principal era aquél.

Desde el momento en que Roque Sánchez manifestara tal cosa quedó virtualmente esclarecido el crimen.

Seguidamente, se procedió en la misma forma con Carmen y Pepe El Tonto y se obtuvo el mismo resultado. Castillo continuó en cambio negando toda participación y horas después fué puesto en libertad, por haberse comprobado su inocencia.

Causas que motivaron el crimen—

Este terrible y feroz hecho fué planeado por Carmen Delgado y Pepe El Tonto.

Hallaron el coautor en Roque Sánchez, un infeliz que se prestó a ello, mediante la promesa que le sería regalado el carro y el caballo.

Cómo se consumó el crimen—

El viernes último, alrededor de las 2, Alí salió, como de costumbre con su carro, en dirección al Mercado de Abasto. Lo acompañaban Roque y José Sánchez.

Al llegar a la esquina de las calles San Juan y Alsina, José sostuvo un altercado con Alí, a quien recriminó por la mala vida que daba a su esposa. Alí se exasperó e hizo ademán de sacar armas. Ante este gesto, José se apoderó rápidamente de una llave inglesa que había en el interior del carro y con ella aplicó un fuerte golpe en la cara al verdulero, quien cayó desvanecido.

La escena enfureció a Roque, que se abalanzó sobre Alí y con un cuchillo le infirió 22 puñaladas. Dice José que se vió en la necesidad de contenerlo, pues Roque parecía dispuesto a seguir asestando golpes, tal era su excitación y furia.

En su declaración, José añade que el hecho ocurrió frente a la casa señalada con el número 3860 de la calle San Juan, en el mismo lugar donde la policía encontró la gorra de la víctima.

Por su parte, Roque sostiene que él fué quien pegó con la llave y que José ultimó a puñaladas al verdulero.

Consumado el asesinato los Sánchez abandonaron el carro y se dirigieron con presteza a la casa de la víctima, donde se limpiaron. Carmen los esperaba y comunicaron a éste que su esposo estaba muerto.

Se ha comprobado que al salir Alí de la casa, su esposa abrió el portón para que pasara el carro.

La Delgado ha nombrado un defensor—

La esposa de Alí ha nombrado como su defensor al doctor Alberto Baldrich, quien ha tomado desde ya las primeras medidas para la defensa de esta mujer, la que según versiones que hasta nosotros llegan ha sido extorsionada para arrancarle las declaraciones confesando el delito, habiéndose hecho lo propio con los Sánchez.

A la hora en que nuestro diario sale a la venta, se está tomando la nueva declaración a los detenidos en la comisaría 8a. habiendo pedido el doctor Baldrich se tome la de la Delgado en su presencia a lo que ha accedido el juez.

Mañana daremos más amplias informaciones sobre el hecho, y tendremos al tanto a nuestros lectores de las novedades que ocurran.

Los Trabajadores

H. R. Mattos, militante del Sindicato de Chauffeurs, hace acotaciones al Movimiento Sindical

He meditado muchas veces reflexivamente, serenamente, acerca de los valores tangibles e incontrastables de la Organización Obrera, como factor de transformación social. Y auscultando con mirada serenísima en el pasado histórico del proletariado militante he llegado a la indiscutible realidad que la organización obrera en el momento actual atraviesa por una profunda crisis de agotamiento y descomposición colectiva de la cual no se salvará so pena de renovarse en sus procedimientos, tácticas y medios de lucha que amplían y revolucionan el sentido afirmativo de lo que nosotros llamamos orientación revolucionaria.

El espíritu constructivo de la Internacional—

En el preámbulo de Los Estatutos de la 1ª Internacional de los "Trabajadores del Mundo" había una declaración explícita y terminante que permitía ingresar en su seno a todos los explotados sin distinción de ideas políticas y religiosas, siempre y cuando el pretendiente a ingresar en sus filas se comprometiera bajo promesa formal de no desacatar las resoluciones de carácter general que fueran el resultado intrínsico del sentimiento de la mayoría de sus asociados; cumplida esta promesa que implicaba para el individuo someterse al interés supremo de la organización, el nuevo adherente gozaba de plena libertad en el seno de la Internacional para exponer discutir y deliberar acerca de todos aquellos problemas de carácter político-económico-social y religioso que día a día se plantea en la sociedad actual de acuerdo con el proceso histórico de evolución social.

Libertad de discutir, libertad de opinar y controvertir, deliberadamente, ampliamente, extensamente y frecuentemente, era la condición "sui géneris" primordial que la Internacional admitía y estipulaba en su contenido estatuario para que los trabajadores no sufrieran jamás la acción impositiva de los núcleos dogmatizados en el terreno del sectarismo ideológico.

No concibieron jamás los hombres de la Internacional — con el coloso de la libertad al frente, Miguel Bakounin — la existencia de una organización sindical fraccionada en determinados sectores de distintos rótulos por que entendían que tal fraccionamiento llevaría en sí el germen de disolución y de impotencia revolucionaria para conquistar los designios históricos de la clase proletaria organizada.

Sentido ecláctico y constructivo del Sindicalismo revolucionario—

Todos los grandes teorizadores de la libertad y de la justicia social, reconocieron como fundamento de toda justicia, predominio y explotación la existencia de dos clases antagónicas que se repelen entre sí: burguesía y proletariado, y no concibieron jamás la posibilidad de la más mínima transformación colectiva mientras tanto una de estas dos clases — la burguesía — no fuera abolida como casta de usufructo y detentación social por la acción combativa e insurgente del proletariado organizado como clase desposeída y asalariada supeditada a la férula del capital.

De ahí, de esa concreta y nítida visión histórica, emanó el justificativo imperioso de la lucha de clases. Los trabajadores debían de organizarse como clase explotada y buscar en la asociación la acción conjuntiva y la fuerza dinámica que había de abolir todo privilegio de castas y todo predominio de clases transformando la sociedad desde su base por medio del trabajo organizado.

Entendían los grandes revolucionarios de todos los tiempos que para cumplir tal misión los trabajadores debían formar poderosos organismos aglutinantes y concentrativos y formar una sola clase compacta y uniforme que tuviera su máxima expresión de fuerza en el sindicato al margen de todo hermetismo ideológico y de toda finalidad partidista. Y buscaban la unidad orgánica de todas las fuerzas proletarias en la comunidad de intereses y de propósitos que hallaban en el espíritu de la organización.

El problema filosófico social—

Claro está, no podía escapar a la clarovidencia de los grandes revolucionarios que iluminaron la historia de la libertad, el problema filosófico-social, como valor espiritual y como factor de cultura revolucionaria y se volcó en el seno de las organizaciones la expresión máxima de tal problema dándole a éstas un contenido apolítico y antiautoritario que había de gestar en el trabajador y en las multitudes oprimidas un espíritu de abierta repulsión hacia todo lo que implicara autoritarismo e imposición.

Empero, esto no implicaba que los sindicatos cayeran en el terreno de las banderías rotulistas y de los encapillanamientos sistemáticos y heméticos, ya que esto significaría tanto como exigirle a la mayoría de los trabajadores una profesión de fe, de ideas y de concepciones ajenas a sus propias mentalidades que se debaten en el obscurantismo en su inmensa mayoría.

Pero quedaba en pie un problema de vital importancia y era la captación de masas para atraerlas a la órbita del sindicato. Y este problema vital, transcendente y revolucionario tenía y tiene el más categórico exponente en la propia miseria vivida por el proletariado y soportada con inmenso descontento. De aquí que la lucha de clases como incitivo obrará siempre en forma directa y expresiva en la mentalidad de los trabajadores como el más poderoso acicate para su agrupamiento en defensa de sus propios intereses, con o sin ausencia, de óptimos ideales.

La realidad tangible de las situaciones económicas de carácter indigente vividas por el proletariado, pesan, pesaron y pesarán eternamente sobre las clases desposeídas y han de ejercer éstas en el orden general un radio de influencia mayor que cualquier contenido doctrinario por muy elevados que sean sus enunciados.

De aquí surge la afirmación más rotunda en pro de un mayor afianzamiento del Sindicalismo Revolucionario, al margen de todos los sectarismos políticos y religiosos que todo lo resuelven en el terreno de las abstracciones pero que nada solucionan con respecto a los problemas cotidianos que día a día se plantean entre el capital y el trabajo.

El espíritu sectarista y disolvente—

El espíritu sectarista, parafraseando, se podría decir que es desde hace tiempo, la malaria que viene sembrando por doquier la desolación y la ruina en la organización obrera, la intolerancia de ciertos "líricos desorbitados" llamados anarquistas, la ferocidad despiadada con que condimentan sus "críticas libertarias" el personalismo brutal hecho sistema en nombre de la libertad, consiguieron hacer más claros en la organización que toda clase de reacciones habidas y por haber.

Faltó el crítico, el verdadero crítico, de dato perfilado y de opiniones sólidas y concretas, pero a falta de este crítico austero, probo y leal, abunda hoy en los sindicatos el pedante repleto de fórmulas incoherentes, de opiniones vagas y de un palabrerío pastoso y aburridor a todo trance. Junto a este crítico sectario y capcioso, medró y se desarrolló el bravucón contumaz menos repleto de fórmulas y palabrerío, pero más intempestivo y belicoso, más rugiente y amenazante puesto que este último suplió la carencia oral con la manotada en el aire y la escénica agitación de puños haciendo alarde de masculinidad, y confundiendo la organización con un problema de sexo o con una cuestión testicular. Y todo esto en nombre del Anarquismo.

Abunda hoy también el político hábil que al amparo del Sindicato tiende sus miras al rojo Moscú o al amarillo Amsterdam trabajando subterráneamente desde las Juntas o comisiones por su respectiva frontera político geográfica y haciendo cada día su labor de oposición más extensiva y sistemática a base de una acción suspicaz y persistente de lezna socabadora.

Podíamos seguir puntualizando infinidad de anomalías y aberraciones que hoy cometen en los sindicatos los rimbombantes dirigentes de las respectivas tendencias tratando "cada cual de llevar al agua a su molino" en desmedro y en perjuicio de la propia organización y de su finalidad única y fundamental la Emancipación del proletariado.

Y es debido a estas anormalidades que hoy se sientan con carácter exclusivista en las organizaciones, que los espíritus rectos y juiciosos van desertando lentamente de la organización, doloridos y asqueados por el denigrante espectáculo que están forzados a presenciar frecuentemente sin miras de saneamiento y curación.

Las frases ampulosas de "tirios y troyanos", las recetas rotulistas truculencia desmedida de los gimnastas revolucionarios, la acción política e integrante de albos y colorados están anulando la organización como potencia revolucionaria y como fuerza constructiva en el concierto social.

Una prueba veraz y contundente de esta serie de apreciaciones la tenemos en la actuación presente del Sindicato Unión Chauffeurs de Rosario, sus dirigentes supeditados a las resoluciones extenporáneas de un cierto sector dogmático y destructivo que opera en Buenos Aires, han llevado al gremio de chauffeurs de Rosario a una acción solidaria ímproba e inútil para reivindicar ciertos actos de irresponsabilidad de sujetos inútiles a la organización y obstruyentes a toda labor proba y positiva de categórica afirmación. Y esto viene a ser ni más ni menos que uno de tantos resultados dolorosos del sectarismo contumaz que obsesiona y domina a los "videntes" del gremio del volante rosarino.

Y no es suficiente prueba la situación excepcional planteada en la Unión Chauffeurs de Rosario por doquiera extendamos nuestra visual, el panorama es el mismo, desolación, desmembramiento y anulación total de los valores colectivos, es lo mismo que se contempla.

Echemos una mirada retrospectiva al pasado y nos encontraremos en presencia de organismos endebles en perenne disolución, en otrora aguerridos y fuertes como lo fué la hora de la cual no queda ya más que la tradición y el rótulo.

Y es que, fatalmente faltó espíritu de sacrificio en ciertos hombres, sentido de conservación y ejemplos de sinceridad.

En lugar de haberse ampliado la acción práctica y constructiva, progresista y tenaz de los espíritus laboriosos que se habían ausentado de sus puestos en la lucha.

Se desarrolló en sus sucesores un espíritu de restricción, de sectarismo hermético y de logomaquía pernicioso para el porvenir revolucionario que ansiaran un día todos los explotados bajo el pavés rojo del sindicalismo revolucionario.

RENOVARSE O PERECER

Fué la sentencia proverbial de los sindicalistas de la C. N. D. T. Española, y en verdad si la organización obrera no llega a reaccionar del impulsivismo y del sectarismo en que se debate, perecerá como factor de oposición al sistema capitalista.

Tácticas nuevas, modalidades concluyentes y un desarrollo vigoroso del sentido constructivo es la que hoy necesita la organización obrera revolucionaria para poder marchar en consonancia en su trayectoria ascendente con las nuevas necesidades que cada día acrecienta el capital en su desarrollo vigoroso y absorbente.

Un paralelismo histórico debe presidir la lucha de las dos clases en pugna ya que el capital tiende cada día a hacer más eficaz y consistente su poderío y resistencia como potencia organizada.

Revisión total de los medios puestos en práctica por las organizaciones revolucionarias.

Renovación general de los valores sindicales y colectivos.

Planteamiento honroso de aquellos conflictos que lleven en sí el más amplio espíritu de justicia que acrediten al proletariado organizado ante la opinión de propios y adversarios.

Mientras no se opere este proceso evolutivo, la organización obrera dará la impresión lastimosa de un inmenso edificio despoblado todo cubierto de musgo y hiedras que amenaza derrumbarse.

M. R. Mattos.

Construcción de un pabellón para enfermos infecciosos

El departamento de Obras Públicas de la municipalidad, en cumplimiento de la ordenanza recientemente sancionada por el Concejo Deliberante, ha iniciado la confección de los planos, para la construcción de un pabellón en el Hospital Carrasco, el cual será destinado especialmente a la asistencia de enfermos infecciosos.

Era esta una necesidad que se hacía sentir impostergable ya que en nuestra ciudad no hay aun, a pesar de su población, un refugio para enfermos que resultan un peligro para la población, dado el carácter infeccioso del mal que les aqueja.

Nuevo taller inugurado en la Cárcel Penitenciaria

Son varias las dependencias que funcionan en la Cárcel Penitenciaria, donde los presos pueden dedicarse al trabajo, y el director de la misma, comandante Calixto Ruiz, se preocupa constantemente de que sean ampliados, a fin de que tengan mayor capacidad.

Tendiendo a dicho fin, ha sido inaugurado un taller para fabricar cadenas de automóviles, y niquelados y bronceados de todas clases, contando dicho taller con diez hornillos, diez yunkes, y demás elementos indispensables. Con el tiempo, y atendiendo a las necesidades emergentes, se le proveerá de algunas maquinarias modernas.

La dirección de la nueva sección creada ha sido encargada al señor Santiago Castagno.